



T.C.



YALOVA BELEDİYE BAŞKANLIĞI
İMAR VE ŞEHİRCİLİK MÜDÜRLÜĞÜ

YALOVA İLİ, MERKEZ İLÇESİ,
UYGULAMA İMAR PLANI HÜKÜMLERİNİN
REVİZE EDİLMESİNE İLİŞKİN
1/1000 ÖLÇEKLİ
UYGULAMA İMAR PLANI DEĞİŞİKLİĞİ RAPORU

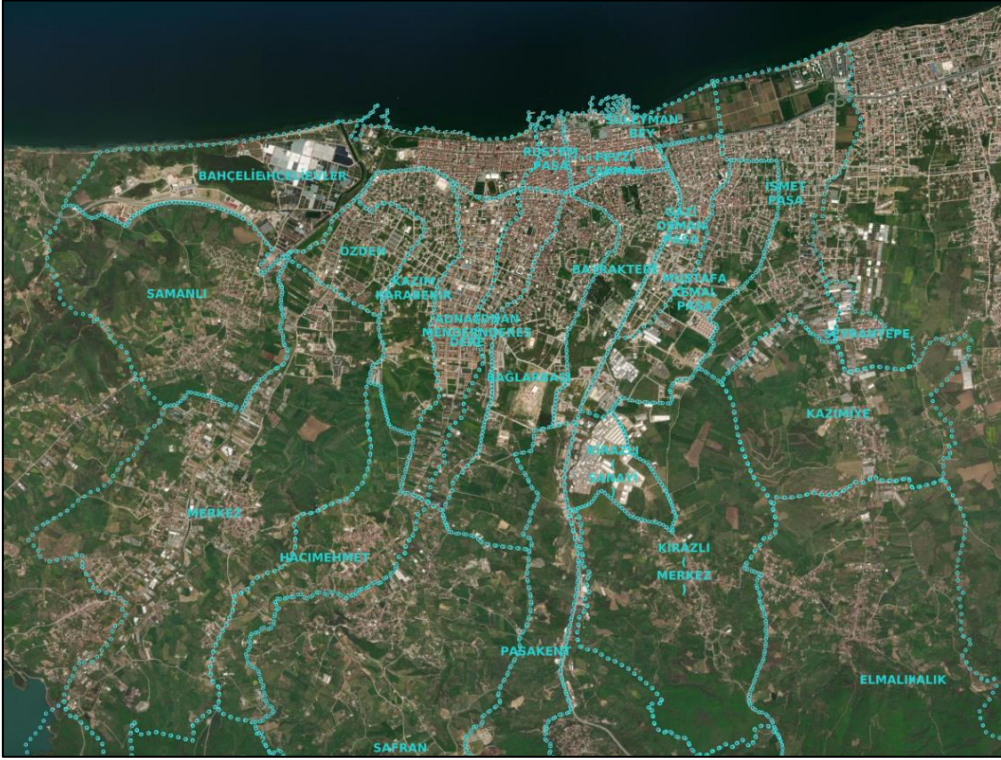

HAZİRAN 2023

1- PLAN DEĞİŞİKLİĞİNİN KONUSU

Amaç ve Gerekçe

Yalova Belediye Meclisi'nin 01.02.2023 tarih ve 75 sayılı kararı ile;

- İmar planlarının etaplar halinde yapılması sonucu bölgesel olarak farklılık arz eden plan notlarının, Yalova Merkez İlçe'deki planlı alanlar bütününde tek çatı altında toplanması,
- yürürlükteki muhtelif plan notları ile yürürlükteki plan arasındaki yapılaşmaya ilişkin çelişkilerin giderilmesi,
- Çevre, Şehircilik ve İklim Değişikliği İl Müdürlüğü'nün 08.07.2022 tarih ve 4084290 sayılı yazısı ve eklerinde belirtilen, *uygulama imar planında belirtilen veya uygulama imar planında belirtilmemişse Planlı Alanlar İmar Yönetmeliği'ne göre belirlenebilen kat adedi veya bina yüksekliği ile emsalin (KAKS'ın); emsali belirsizleştirmek, emsal harici alanlar belirlemek veya ilave kat ve emsal vermek suretiyle arttırılmasına olanak sağlayan plan hükümlerinin uygulanmaması ve söz konusu plan hükümlerini içeren imar planlarının 3194 sayılı İmar Kanunu ve Mekansal Planlar Yapım Yönetmeliği'ne göre usulüne uygun revizyon veya değişiklik gibi planlarda yapılacak düzenlemeler sürecinde gözden geçirilerek mevzuata uygunluğunun sağlanmasına yönelik iş ve işlemlerin; 3194 sayılı İmar Kanunu, Mekansal Planlar Yapım Yönetmeliği, Planlı Alanlar İmar Yönetmeliği, 2013/17 ve 2013/41 sayılı Genelgeler ve ilgili diğer mevzuata uyularak ve planlama esasları, şehircilik ilkeleri ve kamu yararına bağlı kalınarak İdaremizce ivedilikle değerlendirilmesi ve yürütülmesi gereği* kapsamında; tüm planlı alanlardaki imar plan notlarının imar komisyonundan geldiği şekliyle revize edilmesine yönelik 1/5000 ölçekli Nazım İmar Planı değişikliği ve 1/1000 ölçekli Uygulama İmar Planı değişikliğinin 3194 sayılı İmar Kanunu'nun 8/b maddesi gereğince onaylanmasının kabulüne..."

karar verilmiştir.

Sözkonusu meclis kararına istinaden 1/1000 ölçekli uygulama imar planı değişikliği hazırlanmış ve Mekansal Planlar Yapım Yönetmeliği'nin "Planların ilanı, itirazlar ve kesinleşmesi" başlıklı 33. Maddesi gereğince, 10.02.2023 tarihinden başlamak üzere 1 ay (30 gün) süre ile Belediyemiz İmar ve Şehircilik Müdürlüğü katında askıya çıkartılmış ve 12.03.2023 tarihinde askıdan indirilmiştir.

Askı süresi içerisinde yapılan itiraz Belediye Meclisi'nce değerlendirilmiş ve Yalova Belediye Meclisi'nin 04.04.2023 tarih ve 172 sayılı kararı ile "Yalova İli, Merkez İlçesi, 1/1000 Ölçekli Uygulama İmar Planı Hükümleri"nin ilgili Meclis Kararı'nda belirtildiği şekliyle yeniden düzenlenmesine ilişkin 1/1000 ölçekli Uygulama İmar Planı Değişikliği'nin (PİN: UIP-771005302) 3194 sayılı İmar Kanunu'nun 8/b maddesi gereğince onaylanmasına karar verilmiş olup, Mekansal Planlar Yapım Yönetmeliği'nin 33/6 maddesi gereğince, yeniden ilan süreci başlatılmıştır.

Bu kapsamda yeniden düzenlenen 1/1000 ölçekli Uygulama İmar Planı Değişikliği (PİN: UIP-771005302), Mekansal Planlar Yapım Yönetmeliği'nin "Planların ilanı, itirazlar ve kesinleşmesi" başlıklı 33. Maddesi gereğince, 14.04.2023 tarihinden başlamak üzere 1 ay (30 gün) süre ile Belediyemiz İmar ve Şehircilik Müdürlüğü katında askıya çıkartılmış olup, 14.05.2023 tarihinde askıdan indirilmiştir.

Askı süresi içinde, sözkonusu imar plan değişikliğine yapılan itiraz Yalova Belediye Meclisi'nin 06.06.2023 tarih ve 248 sayılı kararı ile reddedilmiş, ancak aynı meclis kararı ile Yalova Uygulama İmar Planı hükümlerinin diğer tüm maddeleri yeniden değerlendirilerek, 2.1.5 ve 2.1.30 maddeleri yeniden düzenlenmiştir.

Sözkonusu meclis kararına istinaden 1/1000 ölçekli uygulama imar planı değişikliği yeniden düzenlenmiştir.

Kapsam

Yalova Belediye Meclisi'nin 01.02.2023 tarih ve 75 sayılı kararı ile; Yalova Belediyesi'nin yetki sahasında yer alan tüm Uygulama İmar Planlarına ait plan notları incelenmiş ve tek karar altında birleştirilmiştir.

İlgili plan değişikliğine yapılan itiraz kapsamında, Yalova Belediye Meclisi'nin 04.04.2023 tarih ve 172 sayılı Kararı ile, Yalova İli, Merkez İlçesi, 1/1000 Ölçekli Uygulama İmar Planı Hükümleri yeniden düzenlenmiştir.

İtiraz sonrasında yeniden düzenlenen plan değişikliğine yapılan itiraz kapsamında Yalova Belediye Meclisi'nin 06.06.2023 tarih ve 248 sayılı Kararı ile, yeniden değerlendirilen plan hükümlerinin muhtelif maddelerine ilişkin plan değişikliği yeniden düzenlenmiştir.

2- MERİ UYGULAMA İMAR PLANI HÜKÜMLERİ

Yalova İli, Merkez İlçesi'nde yürürlükte olan imar planları incelendiğinde, Merkez İlçe'nin tamamını kapsayan imar planı revizyonu ve ilavesinin 04.10.2016 tarih ve 147-148 sayılı Belediye Meclis Kararları ile iki etap halinde yapıldığı görülmektedir.

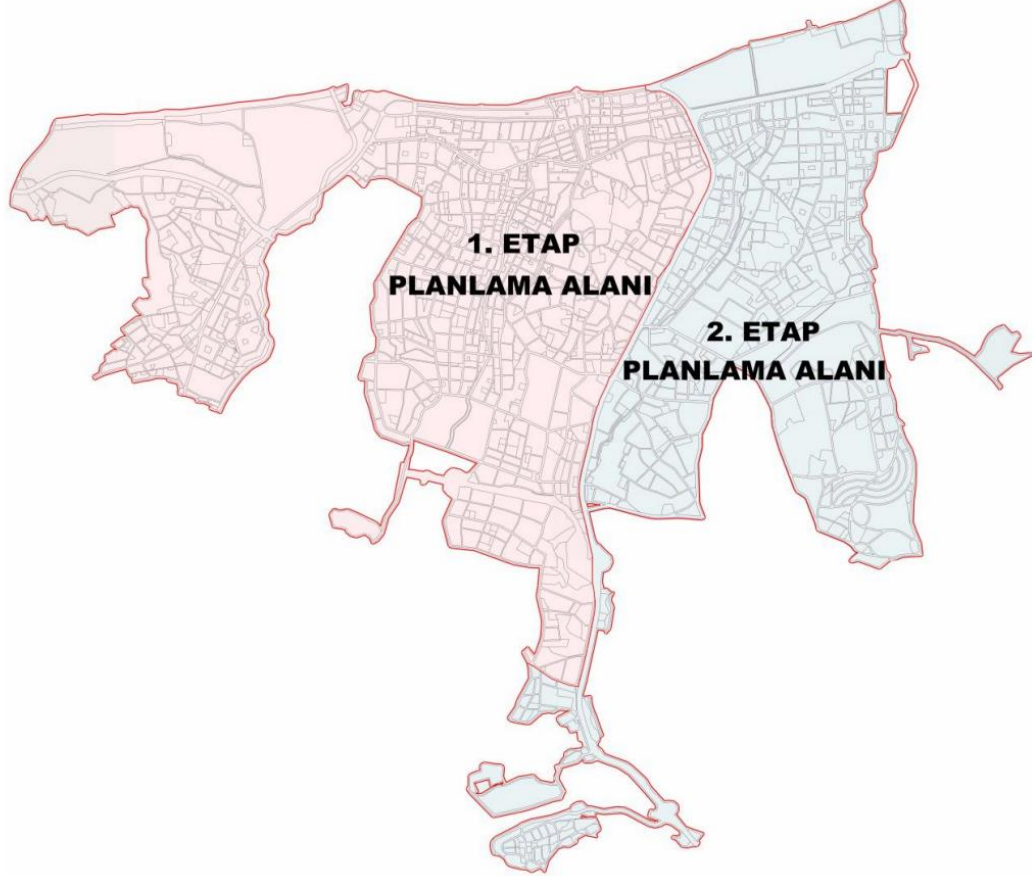

Her iki etapta da Uygulama İmar Planı'na ilişkin hükümler aynı olup, plan onama tarihinden günümüze kadar muhtelif Belediye Meclis Kararları ile değişiklikler yapılmıştır. İlgili plan revizyonuna ilişkin plan hükümlerinin, plan değişiklik kararlarını da içerir yürürlükteki son hali aşağıdaki gibidir:

1-GENEL HÜKÜMLER

- 1.1- Yalova 1/1000 ölçekli İlave+ Revizyon Uygulama İmar Planı, Plan Paftaları, Plan notları, Araştırma ve Açıklama Raporu ile imar planına esas hazırlanan ve ilgili kurumlarca onaylanan jeolojik-jeofizik-jeoteknik etüt raporları, mikro bölgeleme jeolojik etüt raporları ve ekleri bir bütündür.
- 1.2- İmar planına esas hazırlanan ve ilgili kurumlarca onaylanan jeolojik-jeofizik-jeoteknik etüt raporları, mikro bölgeleme jeolojik etüt raporları ve eklerine uyulacaktır. Söz konusu rapor ve eklerinde belirtilen önlem ve öneriler ile yerleşime uygunluk kriterleri imar planı çalışmaları için "plan notu" olarak kabul edilecektir. Temel derinliği, temel tipi gibi yapıya ilişkin mühendislik önlemlerinin belirlenmesinde ise ruhsata esas hazırlanan parsel bazı zemin ve temel etüt raporlarında ulaşılan sonuçlar esas alınacaktır.
- 1.3- Yalova ili, 1. derece deprem kuşağı içinde yer almakta olup, yapılacak tüm yapılarda 18.03.2018 tarihli ve 30364 sayılı Resmî Gazete'de yayınlanan Türkiye Bina Deprem Yönetmeliği hükümlerine uyulacaktır. Bina ve bina türü yapılar için parsel bazında hazırlanan zemin ve temel etüt raporları, Çevre ve Şehircilik Bakanlığı Yapı İşleri Genel Müdürlüğü tarafından hazırlanan ve 09/03/2019 tarih 30709 sayılı gazetede yayınlanan "Zemin ve Temel Etüdü Uygulama Esasları ve Rapor Formatına Dair

- Tebliğe” göre hazırlanmalıdır. Zemin ve temel etüt raporu uygulama esasları ve rapor formatı ile ilgili değişiklik yapılması durumunda ise yürürlükteki mevzuat dikkate alınmalıdır.
- 1.4-** İmar planlarında, yapı yüksekliği ve kat adedi değişikliği yapılması durumunda Çevre ve Şehircilik Bakanlığı Mekansal Planlama Genel Müdürlüğü’nün 05.09.2013 tarih ve 13674 sayılı yazısında belirtilen hususlara uyulacaktır.
- 1.5-** 10.08.2005 tarih ve 25902 sayılı Resmi Gazetede yayınlanan “İşyeri Açma Ve Çalışma Ruhsatlarına İlişkin Yönetmelik” e uyulacaktır.
- 1.6-** Enerji nakil hattı altında kalan yapı adalarında “Kuvvetli Akım Tesisler Yönetmeliği” hükümlerine uyulacaktır. Enerji nakil hatları altında kalan parsellerde inşaaata başlamadan önce ilgili kurumdan görüş alınması zorunludur.
- 1.7-** Karayollarından giriş ve çıkış yapılan yapı alanlarında, 15.05.1997 tarihinde yürürlüğe giren ve ilgili maddesi 06.01.1998 tarih ve 23222 sayılı Resmi Gazetede yayınlanarak değiştirilen “Karayolları Kenarında Yapılacak ve Açılacak Tesisler Hakkında Yönetmelik” hükümlerine uyulacaktır. Ancak, bu revizyon imar planında karayolları kenarında 15.05.1997 tarihinde yürürlüğe giren Karayolları Kenarında Yapılacak Ve Açılacak Tesisler Hakkında Yönetmelikten önce onaylanmış imar planlarındaki yapı yaklaşma mesafeleri korunacaktır.
- 1.8-** Plan genelinde gösterilen TİCK taramaları, ada orta çizgileri ve mahreç sembolleri şematik olup, ada orta çizgileri ve mahreç sembolleri yapı adasının mahreç alacağı yönü belirtir.
- 1.9-** Planda yer alan tescilli parsel ve anıt eserlerde yapılacak her türlü uygulamalarda Koruma Bölge Kurulu görüşü alınması zorunludur.
- 1.10-** Planda yapı yasaklı alanlar (UOA) olarak gösterilen kısımlarda yapılaşma dışında ağaçlandırma ve açık-yeşil alan düzenlemeleri yapılabilir. Bu alanlarda kesinlikle yapı yapılamaz.

2- YAPILAŞMAYA İLİŞKİN HÜKÜMLER

2.1- Yapılaşmaya İlişkin Genel Hükümler

- 2.1.1-** ---- TAKS (Taban Alanı Katsayısı) belirtilen değerler max.
---- KAKS (Kat Alanı Katsayısı) belirtilen değerler max.
- 2.1.2-** Yapı Nizamları:
---- ön bahçe mesafesi (min) A = ayırık nizam
---- yapı nizamı-kat adedi BL = blok nizam
---- yan bahçe (min) B = bitişik nizam
- 2.1.3-** Yoğunluk için tek nizam ögesi belirtildiğinde (E=....) bu KAKS’tır.
- 2.1.4-** Yençok = maksimum yapı yüksekliği veya kat adedini belirtir.
- 2.1.5-** İmar planlarında, imar adasının veya parselin belli bir bölümünün yerleşime uygun olmayan alanda kalması durumunda; yapı taban alanının çekmelere uyması, yerleşime uygun olmayan alan dışında kalması ve nüfus yoğunluğunu arttırmaması koşuluyla; ada veya parsel bütünündeki inşaat emsalini kullanarak yapılaşabilir. Ancak yerleşime uygun olmayan alanlarda yapılaşmaya gidilemez.
- 2.1.6-** Yapı ruhsatı talep eden projelerde, konuyla ilgili özel mevzuat yayınlanana kadar, bina türü her yapının temel ve bodrum katlarının inşaatı için kazılarda uyulması gerekli olan tedbirlere ilişkin asgari şartların belirtildiği Çevre ve Şehircilik Bakanlığı Yapı İşleri Genel Müdürlüğü’nün 31.08.2018 tarih ve 2018/10 sayılı Kazı Çukurlarının Desteklenmesi ile İlgili Uyulacak Esaslar Genelgesine uyulmalıdır. Onaylı zemin ve temel etüt raporunda belirtilen kazı güvenlik önlemleri projelendirilip uygun istinat-iksa vb. yapı ruhsatı alınmadan ve yerinde onaylı ruhsatına göre uygulama tamamlanmadan temel kazısına başlanamaz.
- 2.1.7-** Ada kenarı çizgisi ve mülkiyetin 2 metreye kadar uyuşmazlık gösterdiği yerlerde; düzgün bir hat teşkil etmek, yol aksını ve planda gösterilen yol genişliğini değiştirilmemek ve mekansal sürekliliği bozmamak kaydıyla; yola terk ya da yoldan ihdas işlemine ve plan değişikliğine gerek kalmadan uyuşmazlığın giderilmesine İmar ve Şehircilik Müdürlüğü yetkilidir.

- 2.1.8-** İmar planı üzerinde yapı yüksekliği (yençok) belirtilmemiş alanlarda, Planlı Alanlar İmar Yönetmeliği'nin 28.maddesinin 1. fıkrası uygulanır. Ancak yol boyu ticaret ve Bitişik Konut+Ticaret alanlarında zemin kat yüksekliği 4.00 metreyi geçemez.
- 2.1.9-** x: 4503400 y: 441400, x: 4502700 y:441400, x:4502300 y:440000, x:4503000 y: 436400, x:4502300 y:436000 koordinatları arasında kalan; plan raporunda yer alan kroki ile de belirtilen;
- Yalova-İzmit Karayolu, Bağ Sokak, Yahya Kemal Sokak, Rasim Koçal Caddesi, Girne Caddesi, Hazan Sokak, Tuna Caddesi, Yalova-Bursa Karayolu arasında planlanmış alanlar,
 - Marmara Denizi ile Şehit Ömer Faydalı Caddesi arasında planlanmış alanlar,
 - Şehit Ömer Faydalı Caddesi, Vatan Caddesi, Yasemin Sokak, Mehmet Durmam Caddesi, İnan Sokak ve Ziver Tüzel Caddesi arasında planlanmış alanlar,
 - Ali Şener Caddesi ile Kadıköy sınırı arasındaki Şehit Ömer Faydalı Caddesi ve Termal Yolu'na cepheli ilk sıra parsellerde,
- mevcut yapılaşmaya göre yan, arka ve ön cephe hatlarını oluşturarak blok ölçüsü kabul edilmek kaydıyla yapılaşma izni verilir.
- 2.1.10-** Ada bazındaki oluşuma göre arka bahçe mesafesi belediyesince belirlenir. Meskun yapı nizamı verilmiş imar adalarında, köşe başı parsellerde yollar haricindeki her iki cepheye yan bahçe mesafesi verilir. Kuzeyde Marmara Denizi güneyde Şehit Ömer Faydalı Caddesi arasında ve doğuda Safran Deresi ile Yalova-İzmit Karayolu, Bağ Sokak, Yahya Kemal Sokak, Rasim Koçal Caddesi, Girne Caddesi, Hazan Sokak, Tuna Caddesi, Yalova-Bursa Karayolu arasında planlanmış alanlarda; imar planı üzerinde yapılaşma şartları belirtilmemiş, ayrık yapı nizamına sahip meskun imar adalarında iki köşe başı parsel arasında tek kalan parsellerin; yanındaki parsellerden herhangi birisi ile ikili veya üçlü blok olarak teşkil edilmesi şartı ile aynı ifraz hattı üzerinde bulunan arka bahçe mesafeleri; sağında ve solunda bulunan parsellere uygun olarak belirlemeye İmar ve Şehircilik Müdürlüğü yetkilidir.
- 2.1.11-** Ön bahçe mesafesinden 5 metre çekilmek kaydıyla 1.50 metre kapalı çıkma ve açık çıkma yapılabilir. Ön bahçe çekme mesafesi 5 metreden fazla olması durumunda da kapalı ve açık çıkmalar 1.50 metreyi geçemez, ancak bodrum katı hariç 2 katı geçmeyen konut kullanımlı müstakil girişli iki katı geçmeyen konut yapılarında veya özellik arz eden yapılarda gerekli statik hesapların sunulması ve parsel sınırına 3,5 metreden fazla yaklaşmamak kaydıyla çıkma ile ilgili değişik çözümlerin kabulünde İmar ve Şehircilik Müdürlüğü yetkilidir.
- 2.1.12-** Yan bahçe mesafesi ile kamusal alanlara komşu olan bahçe mesafeleri en az 3.00 metredir.
- 2.1.13-** 1,5 metre kapalı çıkmalardan sonra kesinlikle açık çıkma teşkili yapılamaz. Sadece son katta saçak çıkması yapılabilir.
- 2.1.14-** Kapalı çıkma yapıldığı takdirde kolon hizasından kapalı çıkma hattı boyunca giriş teşkillerinin yapılması ve yük aktarımının hesapla gösterilmesi zorunludur.
- 2.1.15-** Taşıyıcı sistemin düzenlenmesinde, her iki doğrultuda yatay yükleri karşılayacak çerçevelerin oluşturulması, kolon ve giriş sürekliliğinin sağlanması esas olmalıdır. Dolaylı yük aktarımı ve zemin katta dış çerçevede saplama giriş uygulaması yapılamaz.
- 2.1.16-** Betonarme yapılarda, taşıyıcı sistemin yapıda burulma yaratmayacak şekilde dengeli ve simetrik olmasına gereken önem verilmelidir. Perde tertip edilirken, her iki yönde aynı oranda ve rijitlikte tasarım yapılmalıdır. Perde oranı her iki yönde bina taban alanına oranı %1, bina toplam alanına oranı %0.25'in altında olmamalı ve perde yerleşiminde yük aktarımına sahip sistemin oluşturulması esastır. Tek katlı yapılar, sanayi ve endüstri yapıları, katlı otoparklar, müzeler, camiler, spor tesislerinde ve konut dışı kullanımlı karma yapılarda bu şart aranmaz, sonradan kat artırımına gidilmesi durumunda bu şartlar aranır.
- 2.1.17-** Kolon ve perdeler, süreksizliğe uğramadan, temelden en üst kata kadar devam ettirilmelidir.
- 2.1.18-** Çatı piyesi hükümlerini yerine getirmek, taşıyıcı kolonlarını devam ettirmek ve oluşturulacak girişlerin de yapının taşıyıcı sistem çözümlemesine aykırılık teşkil etmemesi şartlarıyla; çatı piyesinin üst döşemesi eğik ve betonarme yapılabilir.
- 2.1.19-** Kolon genişliği kesinlikle giriş genişliğinden 5 cm. fazla olacaktır. Poligon kolonlarda ve asmolen, kaset ve ya dişli döşemelerde bu şart aranmaz.
- 2.1.20-** Sorunlu zeminlerde (oturma, şişme, sıvılaşma vb. problemler beklenen zeminlerde) yüzeysel temel tipi seçilerek yapılacak betonarme yapılarda temel gömme derinliği bina oturum alanının en düşük kotundan itibaren minimum 2.5m, diğer zeminlerde ise minimum 1.5m olmalıdır. Derin temel

uygulamalarında, tek ve iki katlı yapılarda, prefabrik- konteyner ve ahşap yapıların asgari temel derinliğinin belirlenmesinde İmar ve Şehircilik Müdürlüğü yetkilidir.

- 2.1.21-** Yeni yapılacak binalarda beton dayanma gücü en az C30 olacaktır. Bayındırlık ve İskân Bakanlığı'nın 11.04.2011 tarihli genelgesinde belirtilen 1, 3, 4 ve 5. Madde kapsamına giren yapılarda C30 beton sınıfı ve her iki yönde % 1 perde şartı aranmaz. Bu yapılarda Türkiye Bina Deprem Yönetmeliği hükümleri uygulanacaktır.
- 2.1.22-** Bitişik nizam yapılarda, bitişik olan yapıların güvenliğinin alınması ve alınacak tedbir ve uygulamaların aşamaları açıkça projesinde belirtilmelidir.
- 2.1.23-** Yapılaşmalarda hiçbir surette tekil temel kullanılmaz, temel tipi radye seçilmelidir. Tek katlı yapılarda, 2 katı geçmeyen prefabrik- konteyner ve ahşap yapılarda, sanayi veya endüstri yapılarında bu şart aranmaz ve sonradan kat artırımına gidilemez.
- 2.1.24-** Çatıların, civarındaki cadde ve sokakların mimari karakterine, yapılacak binanın nitelik ve ihtiyacına uygun olması esastır. Çatı eğimi saçak yapılması halinde saçak ucundan, aksi halde son kat döşemesinin bittiği noktadan hesaplanır. Çatılar parapet üzerine oturtulamaz.

Çatı şekli; çatı eğimi %45'i ve ulaşılabilecek azami mahya yüksekliği 5.00 metreyi geçmemek kaydıyla; ayırık yapı nizamındaki ve kademeli binalarda kırma, ayırık yapı nizamındaki ikili blok binalarda bloğu ile müşterek kırma, iki taraftan bitişik binalarda ise mevcut teşekkül göz önünde bulundurularak ön ve arka cepheye akıntılı beşik çatı kurulacağı varsayılarak belirlenir. Azami mahya yüksekliği 5.00 m'yi geçmemek şartı ile hesaplanacak mahya yüksekliklerini aşmamak ve en çok meyil içinde kalmak şartıyla çatı şekli serbesttir. Çatı arasındaki mekanlarda, çatı eğimi içerisinde kalmak şartıyla oluşturulacak hacimlerin asgari yüksekliği 1.20 m olarak düzenlenecektir. Bu maddeye göre hesap edilen azami mahya seviyesi aşılmamak ve hesaplanan çatı eğimi içerisinde kalmak şartıyla; gizli dere uygulaması yapılabilir. Çatıda, saçak uçlarına en fazla (1.00) metre yaklaşmak kaydıyla; güvercinlik ve çatı balkonu (teras) yapılabilir. Çatıda birden fazla bağımsız bölümlere ait çatı balkonları yapılması halinde birbirleri arasında en az (3.00) metre mesafe bırakılmak zorundadır. Çatı arasında yapılan piyeslerin terasa açılan kapı dışındaki güvercinlik (pencere) boşluklarının her biri 1.20 m²'den büyük olamaz. Kapı ve pencere üzerinde yapılacak olan güvercinlikler birbirine eklenerek bant haline getirilemez ve toplam uzunlukları ait olduğu cephenin 1/5' ini geçemez ve bu güvercinliklerin mahya yüksekliği hiçbir yerde ait olduğu döşeme üst kotundan itibaren 3.50 metreyi geçemez.

Ayrık nizamda binanın, herhangi karşılıklı iki cephesinin taban oturumunda 12.00 metre ve altında kalması durumunda; %33 eğim ile beşik çatı yapılabilir. Konut dışı kullanımlı parsellerde, binaların otopark ihtiyacını karşılamak amacıyla sadece otopark olarak kullanılmak şartıyla teras çatı yapılabilir. Tek bağımsız bölümlü binalarda çatı arası piyesi ve çatıdaki değişik çözümlerin kabulünde ilgili Belediyesi yetkilidir. Bu binalarda çatıda, saçak uçlarına en fazla (1.00) metre yaklaşmama şartı aranmaz.

Planlama alanında yapılacak yapılarda çatı katı ve çekme kat yapılamaz. Saçak mesafesi 1 metreyi geçemez. Kapalı ve açık çıkmalı yerlerde çıkmadan sonra saçak mesafesi 0.50 metreyi geçemez. Saçakların şeklinin ve genişliğinin belirlenmesine ilişkin değişik çözümlerin kabulünde ilgili idaresi yetkilidir.

Bu koşullardan farklı olarak, özellikli yapılarda değişik çatı çözümleri talep edilmesi halinde, söz konusu talepler Estetik Kurulunca incelenerek ilgili idaresince karara bağlanacaktır.

Rezidans, otel, apart otel gibi konaklama tesislerinin teras çatılarında bina cephelerine 3.00 metreden fazla yaklaşmamak, en fazla 1.50 metre derinliğinde olmak ve parapet kotunu aşmamak koşuluyla açık havuz yapılabilir.

Avan proje uygulamalarına ilişkin yapılar, korunması gerekli kültür varlıkları, anıtsal yapılar, resmi ve umumi yapılar, dini yapılar vb. yapıların çatıları ve bunların yeni yapılacak ya da tamir veya tadilat edilecek bölümlerde, yapılacak olan çatılar, bu madde hükümlerine tabi değildir.

Çatı katlarının teşkilinde yapılacak olan kalkan duvarlarda yatay ve düşey hatların oluşturulması ve projede gerekli detayları ile birlikte gösterilmesi gerekmektedir.

Çatı piyesinin yasaklı olduğu yerlerde çatı eğimi max. %33 olmalıdır. Sanayi veya Küçük Sanayi bölgelerinde yapılacak olan yapıların çatıları bu madde hükümlerine tabi değildir. Değişik çözümlerin kabulünde Mimari Estetik Komisyonu yetkilidir.

- 2.1.25-** Safran Deresi ile “Kazımkarabekir Mahallesi 2309 ada 4 parsel” arasında kalan alanda Şehit Ömer Faydalı Caddesine cepheli yapılarda çatı piyesi yapılabilir. Kuzeyde Şehit Ömer Faydalı, batıda Ali Şener Caddesi, doğuda Safran Deresi, güneyde imar plan sınırı arasında kalan bölgedeki yapılarda hiçbir şekilde çatı piyesi yapılamaz. Çatı piyesi yapılamayan bu bölgede; çatı meyili %33’ü geçmemek, farklı meyil uygulamamak şartı ile çatı şekli serbesttir. Bitişik nizam uygulanan yerlerde, bitişik komşu tarafına çatı meyili verilemez. Bitişik Nizama tabi olan yapılar ve ikili, üçlü vb. bloklu yapılar haricinde; çatı piyesi yapılmayan binalarda çatı dörde kırılmalı, tek ve iki kırımlı çatılar yapılmamalıdır.
- 2.1.26-** Konut kullanımlı müstakil yapılarda maksimum yapı yüksekliğini aşmamak kaydıyla iç yüksekliklerin belirlenmesinde İmar ve Şehircilik Müdürlüğü yetkilidir.
- 2.1.27-** Asansörlü binalarda; asansörün piyes katına hizmet vermesi halinde, tercih edilecek asansörler dışsüz veya hidrolik asansör olmalıdır. Elektrikli asansör yapılmak isteniyor ise asansör makine dairesi piyesin bulunduğu katta çözümlenmelidir.
- 2.1.28-** Tek bağımsız bölümlü konutlar hariç uygulama imar planına göre kat adedi 3 olan binalarda asansör yeri bırakılmak, 4 ve daha fazla olanlarda ise asansör tesis edilmek zorundadır.
- 2.1.29-** Binaların Yangından Korunması Hakkında Yönetmelik hükümlerine uyulmak kaydı ile, tek bağımsız bölümlü yapılar hariç; bodrum kat/katlarında ortak kullanım alanı olarak nitelendirilen herhangi bir mekan bulunmayan yapılarda ortak merdiven ve asansörün bodrum kat/katlara ulaşması zorunlu değildir.
- 2.1.30-** İlgili yönetmelik ve genelgeler esas olmak kaydıyla;
- a)** Bütün cepheleri tamamen toprağın altında kalan bodrum katları ile kısmen açıkta kalan, yola cephesi bulunmayan bodrum katlarında yer alan, bina cephelerinde ilave kat görünümüne neden olmayan ve tek başına bağımsız bölüm oluşturmayan; bağımsız bölümlerle eklenti oluşturmayan, ortak alan niteliğindeki depolar,
- b)** Sökülür-takılır-katlanır cam panellerle kapatılmış olanlar dâhil olmak üzere balkonlar ve açık çıkmaların 2 metre genişliğini geçmeyen kısımları, kat bahçeleri, iç bahçeler, son kat bağımsız bölüme ait piyeslerin terasları, kat ve ara sahanlıkları dâhil asgari ölçülerdeki açık veya kapalı merdiven evleri, bağımsız bölümlere ait piyeslerin iç merdivenleri, konut kullanımlı müstakil yapıların çatı terasları ve merdivenleri, tek bağımsız bölümlü konutlar hariç; bina giriş holleri ile kat holleri ve asansör önü sahanlıkların asgari ölçülerdeki kısımları,
- c)** Konut kullanımlı ve tek bağımsız bölümlü yapıların tamamen gömülü bodrum katlarında yapılacak çamaşırılık, kiler vb. mekanlar, nitelik ve özellik arz eden tek bağımsız bölümlü umumi binaların kısmen veya tamamen gömülü bodrum katlarında yapılacak olan toplu kullanıma yönelik mekanları,
- d)** Ticari amaç içermeyen, ortak alan niteliğindeki çocuk oyun alanları ve çocuk bakım üniteleri
- yukarıdaki maddeler ve parseldeki tüm emsal harici alanların toplamı, parselin toplam emsale esas alanının yüzde %30’unu aşamaz.
- 2.1.31-** Cephesi ve/veya derinliği 15 metre ve altında kalan parsellerde kademelendirmede ilgili idaresi yetkilidir.
- 2.1.32-** Binalara kot verilirken binanın yola olan mesafesine bakılır. Birden fazla yola cephesi olan parsellerde yola olan mesafeler 6m’nin altında ise daha yüksek kottaki yol esas alınır. Yola olan mesafelerden birinin 6m’nin altında, diğerinin ise 6m veya 6m üzerinde olması halinde yakın mesafeli yol esas alınır.
- 2.1.33-** Bir parselde birden fazla bina yapılması halinde arazi yapısına, yolların uyumuna göre kotlandırma yapmak için, ilgili idarenin her bina için kendisine yakın yoldan veya tabi zeminden kotlandırmaya belediye encümen kararı almak şartıyla ilgili idaresi yetkilidir.
- 2.1.34-** Yola uzaklığı en az 10 metre olan yapılarda veya tek bağımsız bölümlü/ikiz villa yapılarda, parselin yoldan yüksek olduğu durumlarda, gerekli güvenlik tedbirleri alınmak ve sokak silüetini bozmayacak şekilde ön, yan ve arka bahçeler tabii zemin kotunda bırakılabilir.
- 2.1.35-** Tabii zemin kotunu, ±0.00 kotunun üstünde olduğu durumlarda; ön bahçeler, yan bahçeler ve arka bahçeler aralarında uyum sağlayacak şekilde, ±0.00 kotunun altına inilmemek koşuluyla, gerekli güvenlik tedbirleri alınmak ve sokak silüetini bozmayacak şekilde, ±0.00 kotunun kadar veya yol kotuna kadar tesviye edilebileceği gibi kademelendirme de yapılabilir.

- 2.1.36-** Otopark yapılmasını gerektiren bina ve tesislerin, otopark ihtiyacının miktar, ölçü ve diğer şartlarının tespit ve giderilme esasları ile ilgili konular Yalova Belediyesi Meclisinin onayladığı Otopark usul ve esaslarına göre işlem tesis edilecektir.
- 2.1.37-** Bütün yapı alanlarındaki uygulamalarda binanın oturduğu sahanın dışında kalan alanın her 40.00 m²'si için bir ağaç dikilecektir. Hesap sonucu bulunan ağaç sayısının ruhsat aşamasındaki mimari projenin vaziyet planında yerlerinin gösterilmesi zorunludur.
- 2.1.38-** Meskun alanlarda emsali belirtilmemiş imar adalarında Planlı Alanlar İmar Yönetmeliği'nin 21. Maddesinin 4. Fıkrasında yer alan 'Uygulama imar planında emsal verilmeyen parsellerde katlar alanı, planla veya bu yönetmelikle belirlenen; taban alanı katsayısı ile kat adedinin çarpılmasıyla hesaplanır.' hükmü uygulanmaz.
- 2.1.39-** Planlı Alanlar İmar Yönetmeliği Geçici 2. Madde'ye tabi olmayan ve ön bahçe (çekme) mesafesi belirtilmemiş yapı adalarında; hiçbir şekilde adanın "TAKS" değerini geçmemek ve Ayrık Nizam yapı adalarında yola 2 metreden az yaklaşmamak kaydıyla, ön bahçe mesafesinin, oluşmuş cephe hattı dikkate alınarak belirlenmesinde İmar ve Şehircilik Müdürlüğü yetkilidir.
- 2.1.40-** 19.10.2015 Onay Tarihli Uygulama İmar Planına göre yol genişletilmesine tabi olan parsellerde emsal hesabı brüt parsel üzerinden yapılacak olup, ilgili yoldan verilecek çekme mesafeleri yol genişletilme oranınca azaltılacaktır. Yol genişletme kararı verilen alanlar plan raporunda kroki ile belirtilmiştir.
- 2.1.41-** Karayolundan cephe alan konut dışı fonksiyona sahip parsellerin çekme mesafeleri, ruhsat alma aşamasında ilgili Karayolları Genel Müdürlüğü'nden alınacak görüşe göre belirlenecektir.
- 2.1.42-** Plan üzerinde yapılaşma şartları belirtilmemiş Sağlık Tesisi, Eğitim Tesisi, Sosyal Tesis, Kültürel Tesis, Belediye Hizmet Alanı, Resmi Kurum Alanı gibi kamuya ait veya özel donatı alanlarında 4 katı geçmemek kaydıyla çevresindeki yapı adalarındaki ortalama kat adedine ek olarak 1 kat fazladan yapılaşma hakkı verilebilecektir. İlimizde yapılacak sağlık, eğitim, kültür tesis yatırımlarını teşvik etmek amacıyla, 4 kat yapılaşma hakkına sahip parsellerde TAKS: 0.60'ı geçmemek kaydıyla KAKS: 1.76, 3 kat yapılaşma hakkına sahip parsellerde TAKS: 0.60'ı geçmemek kaydıyla KAKS: 1.32'dir. Bu alanlarda, Mülga Afet İşleri Genel Müdürlüğü'nün 19.08.2008 gün ve 10337 sayılı genelgesinin yürürlüğe girdiği tarihten sonra onaylanmış plana esas jeolojik-jeoteknik etüt raporlarına ve mikrobölgeleme etüt raporuna uygun olarak hazırlanan imar planlarına göre yoğunluk ve kat yüksekliğinin artması durumunda, plan tadilatına esas jeolojik-jeoteknik etüt raporunun hazırlanması zorunlu tutulmayacaktır. Fakat, anılan genelgenin yürürlüğe girdiği tarihten önce onaylanan plana esas jeolojik-jeoteknik etüt raporlarında "kütle hareketi tehlikeleri nedeniyle önlemlenilen alan" olarak değerlendirilen yerlerde, yoğunluk ve kat yüksekliği artması durumunda plana esas jeolojik-jeoteknik etüt raporunun hazırlanması zorunludur.
- 2.1.43-** a) 1/1000 ölçekli Uygulama İmar Planı'nda kat artışı yapılan veya yapılaşma şartları değişen parsellerde; ruhsat aldığı tarihteki plan, mevzuat ve ruhsat eki projelerine uygun olarak yapılmış veya inşaatı devam etmekte olan yapıların hakları saklıdır. Ruhsat aldığı tarihteki plan hükümlerine uygun olarak yapılmış veya yapılmakta olan mevcut yapılarda kat ilavesi, tadilat veya ruhsat yenilemesi talep edilmesi durumunda çekme mesafeleri, asansör ve asansör boşluğu şartı ile açık ve kapalı çıkma hususları müktesep hak olup, bu konularda yapının mevcut durumu korunarak yapılaşmaya izin verilir. Yapıların yıkılıp yeniden yapılması ve inşaat ruhsatı almış ancak inşaatına başlanmamış parsellerde yürürlükte bulunan plan ve mevzuat hükümleri geçerlidir.
- b) Ruhsat aldığı tarihteki yönetmelik ve plan hükümlerine uygun olarak yapılarak yapı kullanım izin belgesi almış veya ruhsat süresi içinde inşaatı devam etmekte olan veya İmar Kanunu'nun 29.maddesinde belirtilen süreler tamamlanmış olsa dahi ruhsat eki ve projelerine uygun olarak yapılarak minimum yüzde 90 seviye tespiti onaylanmış yapılara tadilat ruhsatı talep edilmesi durumunda; yangın, deprem (17 Temmuz 2019 tarih 30834 sayılı Resmi Gazetede yayınlanan Türkiye Bina Deprem Yönetmeliği kapsamında yapılacak binalar ile ilgili uygulama esaslarına dair tebliğ dikkate alınmak suretiyle), ısı ve su yalıtımı, çevre ve enerji verimliliğine ilişkin hususlar dışında kalan kısımlar müktesep hak olup, yapının mevcut durumu korunarak sadece tadilat yapılan kısmın yürürlükte bulunan plan ve mevzuat hükümlerine göre değerlendirilerek yapılaşmaya izin verilir.
- 2.1.44-** Ayrık nizam olan yapı adalarında;
- Yapı yapılmak istenilen parselin komşu parselinde, daha önceden bitişik ya da ikiz nizamda yapılmış ruhsatlı bir bina bulunması ya da,
 - Parselin ön veya arka cephe mesafesinin, köşe parsellerde 14 metrenin, ara parsellerde 12 metrenin altında kalması durumunda,

birkaç parseli birlikte değerlendirerek İmar Planında ve Yönetmelikte belirlenen cephe uzunluğu, derinliği, bahçe mesafeleri, kat yüksekliği gibi koşullara uyulmak ve planda belirtilen emsal değerini aşmamak kaydı ile ikili, üçlü, dörtlü, beşli bloklar teşkil edilmesine İmar ve Şehircilik Müdürlüğü yetkilidir.

2.1.45- Belediyemizce ruhsat düzenlenmesi aşamasında; mevcut yapılaşmadan kaynaklanan veya kadastronun sayısallaştırma ve orijinal çözüm işlemleri neticesinde; üzerinde tecavüz bulunan parsellere, talep edilmesi halinde; parsel malikinin muvafakatı alınarak ruhsat düzenlenebilir.

2.1.46- Bina derinliği = Parsel Derinliği - (Ön Bahçe+Arka Bahçe(h/2)) formülünün kullanılması sonucunda; 7.00 metreden az çıkan bina derinlikleri, arka bahçe mesafesi (2.00) metreden az olmamak kaydıyla (7.00) metreye çıkartılabilir. Bina derinliğinin (7.00) m den az çıkması ruhsat düzenlenmesine engel değildir.

2.1.47- Plan üzerinde “cami alanı” olarak belirlenmiş parsellerde kible yönünün ayarlanmasından dolayı yapılaşma şartlarını belirlemede İmar ve Şehircilik Müdürlüğü yetkilidir.

2.1.48- Ayrık ve bitişik nizam yapı adalarında, Konut ve Ticaret+ Konut yapılaşmasına sahip parsellerin tevhit edilmesi halinde “Konut Alanı” hükümleri uygulanır.

a) Ancak tevhit öncesindeki Ticaret+Konut fonksiyonuna ait yapılaşma hakkının bulunduğu parsel sınırları ve inşaat alanı içinde kalmak, koşulu ile tevhit sonrası Ticaret+Konut yapılaşma izni verilir.

2.1.49- x: 4503400 y: 441400, x: 4502700 y:441400, x:4502300 y:440000, x:4503000 y: 436400, x:4502300 y:436000 koordinatları arasında kalan; plan raporunda yer alan kroki ile de belirtilen; - Yalova-İzmit Karayolu, Bağ Sokak, Yahya Kemal Sokak, Rasim Koçal Caddesi, Girne Caddesi, Hazan Sokak, Tuna Caddesi, Yalova-Bursa Karayolu arasında planlanmış alanlar, - Marmara Denizi ile Şehit Ömer Faydalı Caddesi arasında planlanmış alanlar, - Şehit Ömer Faydalı Caddesi, Vatan Caddesi, Yasemin Sokak, Mehmet Durmam Caddesi, İnan Sokak ve Ziver Tüzel Caddesi arasında planlanmış alanlar, - Ali Şener Caddesi ile Kadıköy sınırı arasındaki Şehit Ömer Faydalı Caddesi ve Termal Yolu’na cepheli ilk sıra, aynı yapı nizamı ve kullanım kararına sahip parsellerin tevhit edilmeleri halinde uygulama imar planında; tevhit sonrası elde edilen parselin taban alanı minimum %40 olarak hesaplanır. Katlar alanı hesabı için Yalova Uygulama İmar Plan Notları’nın (2.1.39) maddesine uyulur.

2.1.50- İlimiz, Merkez İlçesi, Bayraktepe Mahallesi, 13.02.2022 tarihli “Yalova İli, Merkez İlçesi, Fevziçakmak Mahallesi, Pamuk Sokak, Heyelan Alanına Ait Zemin Veri Raporu”nda sınırları belirtilmiş yaklaşık 24 ha alanda (860, 861, 735, 1222, 871, 872, 873, 729, 874, 108, 865, 866, 864, 1131, 2471, 862, 863, 867, 868, 869, 870, 1477, 857, 856 adaların ve kısmen 1917, 1918, 1919, 1130 adaların bulunduğu bölgede) ilgili raporda belirtilen yerleşim şartları uygulanmadan yapılaşmaya gidilmeyecektir.

2.2- Konut Alanları

2.2.1- Konut alanlarında halkın günlük ihtiyaçlarını karşılamaya yönelik olarak zemin katta ve/veya parselin kot farkı sebebiyle açığa çıkan en çok bir bodrum katında ayrı bağımsız bölüm oluşturmak suretiyle ticaret yapılabilir. Bu kullanımlara bodrum katlarında içten bağlantılı piyes ve/veya bütün cepheleri tamamen toprağın altında kalan bodrum katları ile kısmen açığa çıkan yol cephesi haricindeki bodrum katlarda yer alan ve sadece zemin/bodrum kattaki ticaret kullanımlı bağımsız bölümlere ait depo amaçlı eklenti yapılabilir. Piyesler binanın ortak alanları ve müştemilatlarıyla irtibatlandırılmaz.

2.2.2- Plan raporunda yer alan krokide de gösterildiği gibi;

-Ali Şener Caddesi,

-Şehit Yaşar Kuş Caddesi,

-Rahmi Üstel Caddesi,

-Millet Caddesi,

-Vatan Caddesi’nin Mekan Sokak ile 1295 ada arasındaki bölümü,

-Güney Çevre Yolu’nun kuzey paralelinden geçen 20-15 metrelik yol,

-Yalova-Bursa Karayolu’nun Tonami Meydanı’ndan Öğretmen Meryem Işık Sokak ve Yenidoğan 7. Çıkma’na kadar olan bölümü,

-Tuna Caddesi,

-Tekin Sokak,

-Girne Caddesi,

-Hasan Sokak,

-Emniyet Caddesi,

-Yahya Kemal Sokak,

- Bağ Sokak'ın Yahya Kemal Sokak'a kadar olan bölümü,
- Rasim Koçal Caddesi'nin Göl Sokak'a kadar olan bölümü ve
- Kazım Patil Caddesi

Yol Boyu Ticaret Alanı olarak teşekkül etmiştir. Üzerinde yapılaşma şartı bulunmayan ve bitişik nizam yapılaşmasına sahip yol boyu ticaret alanlarında zemin kat yüksekliği 4.50m'yi geçmemek ve su basman seviyesi maksimum 1 m olmak kaydıyla Yençok 13.50 m olarak belirlenmiştir.

2.3- Ticaret Alanı

2.3.1- Konut alanlarında ve ticaret alanlarında; 3194 sayılı imar kanununun ilgili yönetmeliklerinde belirtilen yapı yaklaşma mesafelerine uymak, ada bazındaki ve çevresindeki yapıların gabari yüksekliğini aşmamak ve cephe aldığı yolun trafik akışını bozmamak kaydıyla katlı otopark yapılabilir, zemin katlar ticaret amaçlı kullanılabilir.

2.3.2- Turizmi teşvik etmek amacıyla, 1/1000 ölçekli Yalova Merkez Uygulama İmar Planında "Ticaret Alanı" olarak belirlenen alanlarda;

a) Turizm Tesisi yapılması durumunda; söz konusu alanın

En az 4000 m² büyüklüğünde olması,

En az 15 metrelik araç yoluna cepheli olması şartı aranır.

Bu alanlarda emsal değeri, ada bazındaki KAKS değerinin 1,25 i ile çarpılması ile hesaplanır. Yükseklik, 6 katı geçmemek şartıyla (Yençok) 24,00 metreye kadar yapılabilir. İç yükseklikler tesisin ihtiyacına göre düzenlenir. Bu alanlarda, Mülga Afet İşleri Genel Müdürlüğü'nün 19.08.2008 gün ve 10337 sayılı genelgesinin yürürlüğe girdiği tarihten sonra onaylanmış plana esas jeolojik-jeoteknik etüt raporlarına ve mikro bölgeleme etüt raporuna uygun olarak hazırlanan imar planlarına göre yoğunluk ve kat yüksekliğinin artması durumunda, plan tadilatına esas jeolojik-jeoteknik etüt raporunun hazırlanması zorunlu tutulmayacaktır. Fakat, anılan genelgenin yürürlüğe girdiği tarihten önce onaylanan plana esas jeolojik-jeoteknik etüt raporlarında "kütle hareketi tehlikeleri nedeniyle önlemlenilen alan" olarak değerlendirilen yerlerde, yoğunluk ve kat yüksekliği artması durumunda plana esas jeolojik-jeoteknik etüt raporunun hazırlanması zorunludur.

b) Konut dışı karma kullanımlı yapılarda, içinde Turizm tesisi bulundurmamak kaydıyla; söz konusu alanın

En az 10000 m² büyüklüğünde olması,

En az 15 metrelik araç yoluna cepheli olması şartı aranır.

Bu alanlarda emsal değeri, parsel bazındaki KAKS değerinin 1,35 i ile çarpılması ile hesaplanır. Oluşan emsal artışı metrekaresinin minimum yarısı turizm tesisi için kullanılmalıdır. Yükseklik, 6 katı geçmemek şartıyla (Yençok) 24,00 metreye kadar yapılabilir. İç yükseklikler tesisin ihtiyacına göre düzenlenir. Bu alanlarda, Mülga Afet İşleri Genel Müdürlüğü'nün 19.08.2008 gün ve 10337 sayılı genelgesinin yürürlüğe girdiği tarihten sonra onaylanmış plana esas jeolojik-jeoteknik etüt raporlarına ve mikro bölgeleme etüt raporuna uygun olarak hazırlanan imar planlarına göre yoğunluk ve kat yüksekliğinin artması durumunda, plan tadilatına esas jeolojik-jeoteknik etüt raporunun hazırlanması zorunlu tutulmayacaktır. Fakat, anılan genelgenin yürürlüğe girdiği tarihten önce onaylanan plana esas jeolojik-jeoteknik etüt raporlarında "kütle hareketi tehlikeleri nedeniyle önlemlenilen alan" olarak değerlendirilen yerlerde, yoğunluk ve kat yüksekliği artması durumunda plana esas jeolojik-jeoteknik etüt raporunun hazırlanması zorunludur.

c) 2.3.2 a ve 2.3.2 b maddelerine konu tevhid işlemlerinde Planlı Alanlar İmar Yönetmeliği 7.Maddesinin 9.fıkrası uygulanmaz.

2.3.3- Uygulama imar planında Yalova- Bursa karayolu kenarındaki yapı adalarında, minimum parsel cephesi köşe parsellerde 25m, ara parsellerde 20m'dir.

2.4- Ticaret-Konut Alanları

2.4.1- Ticaret + Konut alanlarında, zemin katların ticaret olarak kullanılması zorunludur. Zemin üstü katlar konut veya ticaret olarak kullanılabilir.

2.4.2- Ticaret + Konut alanlarında ve Yol Boyu Ticaret alanlarında, Bitişik Nizama tabi olan yerlerde zemin katın ve bodrum katın tamamı kullanılabilir. Gerekli güvenlik ve yalıtım önlemleri alınmak şartıyla bulunduğu kattaki bağımsız bölümler ile irtibatlı, bağımsız bölüm sınırını geçmeyen teraslar yapılabilir. Bu alanlara ortak alandan ayrı çıkış yapılma şartı aranmaz.

- 2.4.3-** Üzerinde yapılaşma şartı bulunmayan ve bitişik nizam 4 kat yapılaşmasına sahip Ticaret+ Konut alanlarında zemin kat yüksekliği 4.50m’yi geçmemek ve su basman seviyesi maksimum 1 m olmak kaydıyla Yençok 13.50 m olarak, mevcut yapılaşma göz önünde bulundurularak, bitişik nizam 3 kat yapılaşmasına sahip Ticaret+ Konut alanlarında zemin kat yüksekliği 4.50m’yi geçmemek ve su basman seviyesi maksimum 1 m olmak kaydıyla Yençok 10.50 m olarak belirlenmiştir.

2.5- Sağlık Tesisi Alanları

- 2.5.1-** Planda yer alan sağlık tesis alanlarında; sağlık tesis alanının gereksinimi ve tamamlayıcısı niteliğinde olan ticari hizmet yapı ve tesislerinin yapılması mümkündür. Bu yapı ve tesisler hiçbir surette sağlık tesis alanının genel niteliğini bozucu olamaz. Söz konusu ticari hizmet alanlarının emsal değeri; ada bazındaki toplam emsal değerinin %20’sini aşamaz.

- 2.5.2-** Bağlarbaşı Mahallesi 1297 ada, 2 parselin bulunduğu alandaki “Sağlık Tesis Alanı”nda;

- Sağlık Bakanlığınca Kamu Özel İş Birliği Modeli İle Tesis Yaptırılması, Yenilenmesi ve Hizmet Alınmasına Dair Uygulama Yönetmeliği’nin 4. Maddesinde;
- İhtiyari ticari hizmet alanları: Mecburi ticari hizmet alanlarından başka idarenin (Sağlık Bakanlığı’nın) ihale dokümanı ile belirleyeceği esaslara göre yerleşkede yapılacak her türlü hizmet alanı
- Mecburi ticari hizmet alanları: İdare (Sağlık Bakanlığı) ve yüklenici tarafından piyasa rayiç fiyatlarına göre belirlenen ücret karşılığında, yerleşkede bulunan ve hizmetten yararlananların ihtiyaçlarını karşıladıkları, tesisin mahiyetine göre yapılması idarece zorunlu tutulan ve ihale dokümanında belirlenen hizmet alanları,

şeklinde belirtilen ve sağlık tesis alanının gereksinimi ve tamamlayıcısı niteliğinde diğer yapı ve tesislerin yapılması mümkündür. Tıbbi hizmetler dışındaki bu yapı ve tesisler hiçbir surette sağlık tesis alanının genel niteliğini bozucu olamaz. Söz konusu ticari hizmet alanlarının emsal değeri, Sağlık Tesisi Alanı’ndaki toplam emsal değerinin %20’sini geçemez.

Sağlık tesis alanı içerisinde E:1.50 olup, yapı yüksekliği en fazla 20 metredir.

Mania planı kriterlerine uyulacaktır. Mania planı kriterlerine uymak, yapı yaklaşma sınırlarını ihlal etmemek kaydıyla kompleks kapsamında Sağlık Bakanlığınca uygun görülen iç yollar vaziyet planına göre açılabilir. Bu iç yollar kamuya terk edilemez.

Vaziyet planı ile sağlık tesisi alanı içerisinde değişik kitleler tertip edilebilir, sağlık tesis alanı içerisinde alan kullanımı değiştirilmemek kaydıyla fonksiyonel ifraz yapılabilir. İfraz edilerek oluşturulan her bir alan içerisinde yukarıda belirtilen yapı ve tesisler hayata geçirilebilir. Ruhsat aşamasına gelinmeden vaziyet planı idaresince onaylanacaktır.

Park alanları, otopark alanları ve teknik altyapı alanları (reglaj alanı, trafo, su deposu v.b. gibi) sağlık tesisi alanı içerisinde karşılanacaktır.

2.6- Sosyal Tesis Alanları

- 2.6.1-** Planda üniversite güneyinde yer alan ve (ÖZEL YURT) olarak gösterilen sosyal tesis yapı adalarında, plan değişikliği ile fonksiyon değiştirilmesi durumunda eşit oranda sosyal tesis belirleme şartı aranmayacaktır.

2.7- Spor Tesisi Alanları

- 2.7.1-** Planda belirtilen açık ve kapalı spor tesisi alanlarında zemin altı otopark yapılabilir.

2.8- Eğitim Tesisi Alanları

- 2.8.1-** Bahçelievler Mahallesi, 1273 adadaki “Eğitim Tesisleri Alanı” olarak belirlenen alanda, Çevre ve Şehircilik Bakanlığı Mekansal Planlama Genel Müdürlüğü’nce 18.04.2016 tarih ve 770137307 sayılı dosya ile onaylanan plan değişikliği ve plan notları geçerlidir.

2.9- Yüksek Öğretim Tesisi Alanı

- 2.9.1-** Bu alanlarda yükseköğretim tesisi (üniversite) ve kampüs alanı kapsamında her türlü eğitim tesisleri ile bunların tamamlayıcısı niteliğinde araştırma-geliştirme faaliyetlerinin, bilimsel ve teknolojik çalışmaların yapılabileceği tesisler, idari, sağlık sosyo-kültürel, ibadet yeri, spor tesisleri, rekreatif tesisler, lojman vb kullanımlı yapılar yapılabilir. Yapılaşma koşulları aşağıdaki gibidir;
Maksimum emsal (E): 0.80
Maksimum yapı yüksekliği (yençok) :25.00 m.

- 2.9.2-** Yükseköğretim alanı lejantlı alanlarda öğrenci yurdu yapılabilir. Yapılaşma koşulları aşağıdaki gibidir; Maksimum emsal (E): 0.80
Maksimum yapı yüksekliği (yençok): 14.50 m. ve kat adedi 4 katı aşamaz.
- 2.9.3-** Planda belirtilen Yükseköğretim tesis alanlarında emsal hesabı net üniversite alanı üzerinden hesaplanacaktır.
- 2.9.4-** Yükseköğretim tesisi (üniversite) ve kampüs alanı içerisinde yapılacak ibadet yerlerinde yapılaşma şartlarını belirlemede İmar ve Şehircilik Müdürlüğü yetkilidir.

2.10- Günübirlilik Turizm Tesisi Alanı

- 2.10.1-** Günübirlilik Tesis Alanı: Günübirlilik Tesis Alanlarında, kamping ve konaklama üniteleri içermeyen; yeme-içme, dinlenme, eğlence ve spor imkanlarından birkaçını günübirlilik olarak sağlayan; duş, gölgelik, soyunma kabini, wc, kafe-bar, pastane, lokanta, çayhane, açık spor alanları, spor tesisleri, açık gösteri ve eğlence alanları, lunapark, fuar, su oyunları parkı, 20 m²'yi geçmeyen sergi ve satış ünitelerini içeren yapı ve tesisler yapılabilir. Planda yapılaşma şartları ayrıca belirtilmeyen Günübirlilik Tesis Alanları'nda yapılaşma koşulları aşağıdaki gibidir:

Maksimum emsal (E): 0.05

Maksimum yapı yüksekliği (yençok): 4.50 m. (1 kat)

Asma kat yapılması halinde (yençok): 5.50 m. (1 kat)'dır ve asma kat emsale dahildir.

Planda yükseköğretim tesisi kuzeyinde yer alan günübirlilik tesis alanlarında; yükseköğretim alanı kapsamında ve tamamlayıcısı niteliğinde günübirlilik turizm yapı ve tesisleri yer alabilir. Bu bölüm dahilinde kalan alanlarda 3830/3621 sayılı "Kıyı Kanununun Uygulanmasına Dair Yönetmelik" hükümlerinin 17. maddesinde tanımlanan kullanımlar yer alabilir."

2.11- Otopark Alanları

- 2.11.1-** Planda "Zemin Altı Otopark" olarak belirtilen alanlarda en az 1 metre toprak derinliği korunmak koşulu ile Zemin Altı Katlı Otopark yapılabilir. Uygulama, Yalova Belediyesi'nce onaylanacak avan projeye göre yapılacaktır. Uygulama aşamasında ilgili kamu kurumlarının görüşü alınacaktır.

2.12- Sanayi Alanları

- 2.12.1-** Sanayi Alanlarında bina yüksekliği, yapılacak tesisin türüne ve teknolojik özelliğine göre belirlenecektir.
- 2.12.2-** Otoparkların tamamı parsel bünyesinde ya da ilgisinin talebi üzerine bir kısmı ya da tamamı bodrum katta yer alabilir.
- 2.12.3-** Beton santrali yapılacak alanda ve diğer sanayi alanlarında; ruhsat aşamasında ilgili kurum ve kuruluş görüşü doğrultusunda sağlık koruma bandı bırakılarak vaziyet planına işlenecek ve bölgenin iklim yapısına göre ağaçlandırma yapılacaktır.
- 2.12.4-** ÇED Yönetmeliği kapsamındaki faaliyetler için "ÇED Olumlu Belgesi" veya "Çevresel Etkileri Önemsizdir" belgesinin alınması ve ÇED raporlarındaki taahhütlere uyulması zorunludur.
- 2.12.5-** Sanayi Alanı olarak planlanmış alanlarda, "İşyeri Açma Ve Çalışma Ruhsatlarına İlişkin Yönetmelikte belirtilen tesislerde ÇED raporu şartı aranır. Bu alanda ÇED raporu niteliğini aşacak yapı ve tesisler yer alamaz.
- 2.12.6-** Sanayi alanlarında "lojistik ve depolama alanları" yapılabilir. Bu alanlarda 29.9.1987 gün ve 19589 sayılı resmi gazetede yayımlanan "Tekel Dışı Bırakılan Patlayıcı Maddeler ve Av Malzemesi ve Benzerlerinin Üretim, İthal, Taşınması, Saklanması, Depolanması, Satışı, Kullanılması, Yok Edilmesi, Denetlenmesi Usul Esaslarına İlişkin Tüzük"te belirtilen, çevresel olumsuz etkisi bulunan malzemeler için depolama binası yapılamaz. Sadece sanayi ham ve üretim malzemeleri depolanabilir.
- 2.12.7-** Bu alanlarda yer alacak sanayi tesislerinin atık su arıtma tesisi oluşturması zorunludur.
- 2.12.8-** Sanayi parsellerinin toplam alanının maksimum %5'lik bölümünde maks KAKS:0.60 olmak üzere idari bina yapılabilir. Bu binalarda; toplantı salonları, yönetim birimleri, ofis, reviş, kreş, kütüphane, yemekhane ve benzeri fonksiyonlar yer alabilir.
- 2.12.9-** Sanayi alanları içinde bulunan yeşil alanlarda çevreyle uyumlu doğal değerleri ortaya çıkaracak uygun peyzaj düzenleme projelerine göre uygulama yapılacaktır. Bu alanlarda büfe, çay bahçesi, sosyal ve kültürel etkinlik alanı gibi işlevler yer alabilir. Bu düzenlemeler için kullanılacak yapılar sabit

olmayan, sökülüp takılabilir nitelikte olacak olup, yapılanma koşulları; KAKS: 0.03 Yençok: 5.50 m'dir.

2.12.10- Sanayi alanlarında, imar planında TAKS belirtilmeyen parsellerde taban oturumunda %60, şartı aranmaz.

2.12.11- 07/04/2011 tarih ve 114 sayılı Meclis Kararı'na istinaden, beton santralleri yalnızca, Kirazlı Köyü 150 adada yapılabilecektir.

2.12.12- Sanayi veya Küçük Sanayi bölgelerinde bahçe mesafeleri minimum 5.00 metredir. Fakat Blok Nizam 1 kat yapılaşma hakkına sahip KSA (Küçük Sanayi Alanı) plan lejantlı parsellerde (Kirazlı Sanayi Bölgesi), bölgenin mevcut yapılaşma durumu göz önünde bulundurularak parsel sınırları; çekme mesafesi ve blok ölçüsü (bina kitle ölçüsü) olarak kabul edilir.

2.13- Teknik Alt Yapı Alanları ve Trafo Alanları

2.13.1- Plan sınırı içerisinde yer alan trafo ve teknik alt yapı alanlarında çekme mesafelerine uyulacaktır. Teknik Alt yapı alanları su deposu vb. teknik alt yapı kullanımlarını içerebilir. Bu alanlarda yapılaşma koşulları ise Belediyesi tarafından belirlenecektir.

2.14- Bu planda ve plan hükümlerinde belirtilmeyen hususlarda 3194 sayılı İmar Kanunu ve ilgili yönetmelik hükümleri aynen geçerlidir.

Sözkonusu imar planları ve plan notları yürürlükte iken; Çevre, Şehircilik ve İklim Değişikliği İl Müdürlüğü'nün 08.07.2022 tarih ve 4084290 sayılı yazısı ve ekleri ile, uygulama imar planında belirtilen veya uygulama imar planında belirtilmemişse *Planlı Alanlar İmar Yönetmeliği'ne göre belirlenebilen kat adedi veya bina yüksekliği ile emsalin (KAKS'ın); emsali belirsizleştirmek, emsal harici alanlar belirlemek veya ilave kat ve emsal vermek suretiyle arttırılmasına olanak sağlayan plan hükümlerinin uygulanmaması ve söz konusu plan hükümlerini içeren imar planlarının 3194 sayılı İmar Kanunu ve Mekansal Planlar Yapım Yönetmeliği'ne göre usulüne uygun revizyon veya değişiklik gibi planlarda yapılacak düzenlemeler sürecinde gözden geçirilerek mevzuata uygunluğunun sağlanmasına yönelik iş ve işlemlerin; 3194 sayılı İmar Kanunu, Mekansal Planlar Yapım Yönetmeliği, Planlı Alanlar İmar Yönetmeliği, 2013/17 ve 2013/41 sayılı Genelgeler ve ilgili diğer mevzuata uyularak ve planlama esasları, şehircilik ilkeleri ve kamu yararına bağlı kalınarak İdareimizce ivedilikle değerlendirilmesi ve yürütülmesi gereği tarafımıza bildirilmiştir. Gerek mevcut yapılaşmanın sürdürülebilmesi, gerekse bölgesel olarak eşitliğin sağlanması için daha önceden verilmiş hakların korunması adına, TAKS, KAKS ve diğer yapılaşma koşullarının belirlenmesi için alınmış muhtelif plan notlarının uygulanması sırasında sıkıntılar oluşmaktadır. Bu nedenle yürürlükteki muhtelif plan notları ile yürürlükteki plan arasındaki yapılaşmaya ilişkin çelişkilerin giderilmesi için, İlimiz, Merkez İlçe, merkez mahallelerinde İmar Planı revizyonu yapılması gerekmiştir.*

Bu kapsamda;

- 02.08.2022 tarih ve 239 sayılı Belediye Meclis Kararı ile Bahçelievler Mahallesi İmar Planı Revizyonu,
- 04.10.2022 tarih ve 309 sayılı Belediye Meclis Kararı ile Rüstempaşa, Fevziçakmak ve Süleymanbey Mahalleleri İmar Planı Revizyonu,
- 05.12.2022 tarih ve 407 sayılı Belediye Meclis Kararı ile Gaziosmanpaşa, Mustafa Kemal Paşa ve İsmetpaşa Mahalleleri Kuzeyi İmar Planı Revizyonu onanmıştır.



Her üç planlama alanının da plan notları aynı olup, aşağıdaki gibidir:

1-GENEL HÜKÜMLER

- 1.1- Yalova 1/1000 ölçekli İlave+ Revizyon Uygulama İmar Planı, Plan Paftaları, Plan notları, Araştırma ve Açıklama Raporu ile imar planına esas hazırlanan ve ilgili kurumlarca onaylanan jeolojik-jeofizik-jeoteknik etüt raporları, mikro bölgeleme jeolojik etüt raporları ve ekleri bir bütündür.
- 1.2- İmar planına esas hazırlanan ve ilgili kurumlarca onaylanan jeolojik-jeofizik-jeoteknik etüt raporları, mikro bölgeleme jeolojik etüt raporları ve eklerine uyulacaktır. Söz konusu rapor ve eklerinde belirtilen önlem ve öneriler ile yerleşime uygunluk kriterleri imar planı çalışmaları için “plan notu” olarak kabul edilecektir. Temel derinliği, temel tipi gibi yapıya ilişkin mühendislik önlemlerinin belirlenmesinde ise ruhsata esas hazırlanan parsel bazı zemin ve temel etüt raporlarında ulaşılan sonuçlar esas alınacaktır.
- 1.3- Yalova ili, 1. derece deprem kuşağı içinde yer almakta olup, yapılacak tüm yapılarda 18.03.2018 tarihli ve 30364 sayılı Resmi Gazete’de yayınlanan Türkiye Bina Deprem Yönetmeliği hükümlerine uyulacaktır. Bina ve bina türü yapılar için parsel bazında hazırlanan zemin ve temel etüt raporları, Çevre ve Şehircilik Bakanlığı Yapı İşleri Genel Müdürlüğü tarafından hazırlanan ve 09/03/2019 tarih 30709 sayılı gazetede yayınlanan “Zemin ve Temel Etüdü Uygulama Esasları ve Rapor Formatına Dair Tebliğ” göre hazırlanmalıdır. Zemin ve temel etüt raporu uygulama esasları ve rapor formatı ile ilgili değişiklik yapılması durumunda ise yürürlükteki mevzuat dikkate alınmalıdır.

2- YAPILAŞMAYA İLİŞKİN HÜKÜMLER

2.1- Yapılaşmaya İlişkin Genel Hükümler

- 2.1.1- Yapı ruhsatı talep eden projelerde, konuyla ilgili özel mevzuat yayınlanana kadar, bina türü her yapının temel ve bodrum katlarının inşaatı için kazılarda uyulması gerekli olan tedbirlere ilişkin asgari şartların belirtildiği Çevre ve Şehircilik Bakanlığı Yapı İşleri Genel Müdürlüğü’nün 31.08.2018 tarih ve 2018/10 sayılı Kazı Çukurlarının Desteklenmesi ile İlgili Uyulacak Esaslar Genelgesine uyulmalıdır. Onaylı zemin ve temel etüt raporunda belirtilen kazı güvenlik önlemleri projelendirilip uygun istinat-iksa vb. yapı ruhsatı alınmadan ve yerinde onaylı ruhsatına göre uygulama tamamlanmadan temel kazısına başlanamaz.
- 2.1.2- Ön bahçe mesafesinden 5 metre çekilmek kaydıyla 1.50 metre kapalı çıkma ve açık çıkma yapılabilir. Ön bahçe çekme mesafesi 5 metreden fazla olması durumunda da kapalı ve açık çıkmalar 1.50 metreyi geçemez, ancak bodrum katı hariç 2 katı geçmeyen konut kullanımlı müstakil girişli iki katı geçmeyen konut yapılarında veya özellik arz eden yapılarda gerekli statik hesapların sunulması ve parsel sınırına 3,5 metreden fazla yaklaşmamak kaydıyla çıkma ile ilgili değişik çözümlerin kabulünde İmar ve Şehircilik Müdürlüğü yetkilidir.

- 2.1.3-** Ada kenarı çizgisi ve mülkiyetin 2 metreye kadar uyuşmazlık gösterdiği yerlerde; düzgün bir hat teşkil etmek, yol aksını değiştirmemek, planda gösterilen yol genişliğini daraltmamak ve mekansal sürekliliği bozmamak kaydıyla; yola terk ya da yoldan ihdas işlemine ve plan değişikliğine gerek kalmadan uyuşmazlığın giderilmesine İmar ve Şehircilik Müdürlüğü yetkilidir.
- 2.1.4-** Yan bahçe mesafesi ile kamusal alanlara komşu olan bahçe mesafeleri en az 3.00 metredir.
- 2.1.5-** 4, 5 ve 6 kat yapılaşma şartlarına sahip parsellerde arka bahçe mesafesi en az 6.25 metredir. Ancak, “Bina derinliği = Parsel Derinliği - (Ön Bahçe + Arka Bahçe)” formülünün kullanılması sonucunda; (arka bahçe mesafesi 4 katlı yapılar için 3.00 metreden, 5 katlı yapılar için 3.50 metreden, 6 katlı yapılar için ise 4 metreden az olmamak kaydıyla) 7.00 metreden az çıkan bina derinlikleri, 7.00 metreye çıkartılabilir.
- 2.1.6-** Yapı adalarında (arka bahçe mesafesi 4 katlı yapılar için 3.00 metreden, 5 katlı yapılar için 3.50 metreden, 6 katlı yapılar için ise 4 metreden az olmamak kaydıyla) ön ve arka bahçe mesafeleri Planlı Alanlar İmar Yönetmeliği Geçici Madde 2’ye göre belirlenebilir.
- 2.1.7-** Kapalı çıkma yapıldığı takdirde kolon hizasından kapalı çıkma hattı boyunca giriş teşkillerinin yapılması ve yük aktarımının hesapla gösterilmesi zorunludur.
- 2.1.8-** Taşıyıcı sistemin düzenlenmesinde, her iki doğrultuda yatay yükleri karşılayacak çerçevelerin oluşturulması, kolon ve giriş sürekliliğinin sağlanması esas olmalıdır. Dolaylı yük aktarımı ve mimari projede zemin kata denk gelen kalıp planında dış çerçevede saplama giriş uygulaması yapılamaz.
- 2.1.9-** Betonarme yapılarda, taşıyıcı sistemin hakim modunda burulma yaratmayacak şekilde dengeli ve simetrik olmasına gereken önem verilmelidir. Perde tertip edilirken, her iki yönde aynı oranda ve rijitlikte tasarım yapılmalıdır. Perde oranı her iki yönde bina taban alanına oranı %1, ve perde yerleşiminde yük aktarımına sahip sistemin oluşturulması esastır. Tek katlı yapılar, sanayi ve endüstri yapıları, katlı otoparklar, müzeler, camiler, spor tesislerinde ve konut dışı kullanımlı karma yapılarda bu şart aranmaz, sonradan kat artırımına gidilmesi durumunda bu şartlar aranır.
- 2.1.10-** Kolon ve perdeler, süreksizliğe uğramadan, temelden en üst kata kadar devam ettirilmelidir.
- 2.1.11-** Çatı piyesi hükümlerini yerine getirmek, taşıyıcı kolonlarını devam ettirmek ve oluşturulacak girişlerin de yapının taşıyıcı sistem çözümlemesine aykırılık teşkil etmemesi şartlarıyla; çatı piyesinin ve asansör kulesinin üst döşemesi eğik ve/veya betonarme yapılabilir.
- 2.1.12-** Kolon genişliği kesinlikle giriş genişliğinden 5 cm. fazla olacaktır. Poligon kolonlarda ve asmolen, kaset ve ya dişli döşemelerde bu şart aranmaz.
- 2.1.13-** Sorunlu zeminlerde (oturma, şişme, sıvılaşma vb. problemler beklenen zeminlerde) yüzeysel temel tipi seçilerek yapılacak betonarme yapılarda temel gömme derinliği bina oturum alanının en düşük kotundan itibaren minimum 2.5m, diğer zeminlerde ise minimum 1.5m olmalıdır. Derin temel uygulamalarında, tek ve iki katlı yapılarda, prefabrik- konteyner ve ahşap yapıların asgari temel derinliğinin belirlenmesinde İmar ve Şehircilik Müdürlüğü yetkilidir.
- 2.1.14-** Yeni yapılacak binalarda beton dayanma gücü en az C30 olacaktır. Bayındırlık ve İskân Bakanlığı’nın 11.04.2011 tarihli genelgesinde belirtilen 1, 3, 4 ve 5. Madde kapsamına giren yapılarda C30 beton sınıfı şartı aranmaz. Bu yapılarda Türkiye Bina Deprem Yönetmeliği hükümleri uygulanacaktır.
- 2.1.15-** Kat artışı yapılacak yapıların ve/veya Türkiye Bina Deprem yönetmeliğine göre yapılacak olan performans analizlerinin, Üniversitelerin ilgili alanlarında uzman öğretim üyelerince ve Üniversiteye onaylanması gerekmektedir.
- 2.1.16-** Yapılaşmalarda hiçbir surette tekil temel kullanılamaz, temel tipi radye seçilmelidir. Tek katlı yapılarda, 2 katı geçmeyen prefabrik- konteyner ve ahşap yapılarda, sanayi veya endüstri yapılarında bu şart aranmaz ve sonradan kat artırımına gidilemez.
- 2.1.17-** Çatıların, civarındaki cadde ve sokakların mimari karakterine, yapılacak binanın nitelik ve ihtiyacına uygun olması esastır. Çatı eğimi saçak yapılması halinde saçak ucundan, aksi halde son kat döşemesinin bittiği noktadan hesaplanır. Çatılar parapet üzerine oturtulamaz.
- Çatı şekli; çatı eğimi %45’i ve ulaşılabilecek azami mahya yüksekliği 5.00 metreyi geçmemek kaydıyla; ayrık yapı nizamında kırma, ayrık yapı nizamındaki ikili blok binalarda bloğu ile ve kademeli binalarda müşterek kırma, iki taraftan bitişik binalarda ise ön ve arka cepheye akıntılı maksimum %33 eğim ile beşik çatı kurulacağı varsayılarak belirlenir. Çatı arasındaki mekanlarda, çatı eğimi içerisinde kalmak şartıyla oluşturulacak piyeslerin asgari net alan ve dar kenar ölçüleri mevzuatta belirtilen minimum

piyes standartlarını sağlayacak ve asgari yüksekliği 2 metre olacak şekilde düzenlenecektir. Bu maddeye göre hesap edilen azami mahya seviyesi aşılmamak ve hesaplanan çatı eğimi içerisinde kalmak şartıyla; gizli dere uygulaması yapılabilir. Çatıda, saçak uçlarına en fazla (2.00) metre yaklaşmak kaydıyla; çatı balkonu (teras) yapılabilir. Çatıda birden fazla bağımsız bölümlere ait çatı balkonları yapılması halinde birbirleri arasında en az (3.00) metre mesafe bırakılmak zorundadır. Çatı arasında yapılan piyeslerin terasa açılan kapı dışındaki güvercinlik (pencere) boşluklarının her biri 1.20 m²'den büyük olamaz Güvercinliklerin mahya yüksekliği hiçbir yerde ait olduğu döşeme üst kotundan itibaren 3.50 metreyi geçemez.

Ayrık nizamda binanın, herhangi karşılıklı iki cephesinin taban oturumunda 12.00 metre ve altında kalması durumunda; %33 eğim ile beşik çatı yapılabilir. Konut dışı kullanımlı parsellerde, binaların otopark ihtiyacını karşılamak amacıyla sadece otopark olarak kullanılmak şartıyla teras çatı yapılabilir. Tek bağımsız bölümlü binalarda çatıdaki değişik çözümlerin kabulünde ilgili Belediyesi yetkilidir. Bu binalarda çatıda, saçak uçlarına en fazla (2.00) metre yaklaşmama şartı aranmaz.

Bu koşullardan farklı olarak, özellikli yapılarda değişik çatı çözümleri talep edilmesi halinde, söz konusu talepler Estetik Kurulunca incelenerek ilgili idaresince karara bağlanacaktır.

Rezidans, otel, apart otel gibi konaklama tesislerinin teras çatılarında bina cephelerine 3.00 metreden fazla yaklaşmamak, en fazla 1.50 metre derinliğinde olmak ve parapet kotunu aşmamak koşuluyla açık havuz yapılabilir.

Avan proje uygulamalarına ilişkin yapılar, korunması gerekli kültür varlıkları, anıtsal yapılar, resmi ve umumi yapılar, dini yapılar vb. yapıların çatıları ve bunların yeni yapılacak ya da tamir veya tadilat edilecek bölümlerde, yapılacak olan çatılar, bu madde hükümlerine tabi değildir.

Çatı katlarının teşkilinde yapılacak olan kalkan duvarlarda yatay ve düşey hatılların oluşturulması ve projede gerekli detayları ile birlikte gösterilmesi gerekmektedir.

2.1.18- Konut kullanımlı müstakil yapılarda maksimum yapı yüksekliğini aşmamak kaydıyla iç yüksekliklerin belirlenmesinde İmar ve Şehircilik Müdürlüğü yetkilidir.

2.1.19- Asansörlü binalarda; asansörün piyes katına hizmet vermesi halinde, tercih edilecek asansörler dışsüz veya hidrolik asansör olmalıdır. Elektrikli asansör yapılmak isteniyor ise asansör makine dairesi piyesin bulunduğu katta çözümlenmelidir.

2.1.20- İlgili yönetmelik ve genelgeler esas olmak kaydıyla;

a) Bütün cepheleri tamamen toprağın altında kalan bodrum katları ile kısmen açıkta kalan, yola cephesi bulunmayan bodrum katlarında yer alan, bina cephelerinde ilave kat görünümüne neden olmayan ve tek başına bağımsız bölüm oluşturmayan; bağımsız bölümlerle eklenti oluşturmayan, ortak alan niteliğindeki depolar,

b) Sökülür-takılır-katlanır cam panellerle kapatılmış olanlar dâhil olmak üzere balkonlar ve açık çıkımların 2 metre genişliğini geçmeyen kısımları, kat bahçeleri, iç bahçeler, son kat bağımsız bölüme ait piyeslerin terasları, kat ve ara sahanlıkları dâhil asgari ölçülerdeki açık veya kapalı merdiven evleri, bağımsız bölümlere ait piyeslerin iç merdivenleri, konut kullanımlı müstakil yapıların çatı terasları ve merdivenleri, tek bağımsız bölümlü konutlar hariç; bina giriş holleri ile kat holleri ve asansör önü sahanlıkların asgari ölçülerdeki kısımları,

c) Konut kullanımlı ve tek bağımsız bölümlü yapıların tamamen gömülü bodrum katlarında yapılacak çamaşırılık, kiler vb. mekanlar, nitelik ve özellik arz eden tek bağımsız bölümlü umumi binaların kısmen veya tamamen gömülü bodrum katlarında yapılacak olan toplu kullanıma yönelik mekanları,

d) Bütün cepheleri tamamen toprağın altında kalan ve kısmen açığa çıkan bodrum katlarda yer alan, tek başına bağımsız bölüm oluşturmayan, bağımsız bölüm net alanının %50'sini geçmeyen depo amaçlı eklentiler,

yukarıdaki maddeler ve parseldeki tüm emsal harici alanların toplamı, parselin toplam emsale esas alanının yüzde %30'unu aşamaz.

2.1.21- Bir parselde birden fazla bina yapılması halinde arazi yapısına, yolların uyumuna göre kotlandırma yapmak için, ilgili idarenin her bina için kendisine yakın yoldan veya tabii zeminden kotlandırmaya belediye encümen kararı almak şartıyla ilgili idaresi yetkilidir.

2.1.22- Yola uzaklığı en az 10 metre olan yapılarda veya tek bağımsız bölümlü/ikiz villa yapılarda, parselin yoldan yüksek olduğu durumlarda, gerekli güvenlik tedbirleri alınmak ve sokak silüetini bozmayacak şekilde ön, yan ve arka bahçeler tabii zemin kotunda bırakılabilir.

- 2.1.23-** Tabii zemin kotunun, ±0.00 kotunun üstünde olduğu durumlarda; ön bahçeler, yan bahçeler ve arka bahçeler aralarında uyum sağlayacak şekilde, ±0.00 kotunun altına inilmemek koşuluyla, gerekli güvenlik tedbirleri alınmak ve sokak silüetini bozmayacak şekilde, ±0.00 kotunun kadar veya yol kotuna kadar tesviye edilebileceği gibi kademelendirme de yapılabilir.
- 2.1.24-** Otopark yapılmasını gerektiren bina ve tesislerin, otopark ihtiyacının miktar, ölçü ve diğer şartlarının tespit ve giderilme esasları ile ilgili konular Yalova Belediyesi Meclisinin onayladığı Otopark usul ve esaslarına göre işlem tesis edilecektir.
- 2.1.25-** Karayolundan cephe alan konut dışı fonksiyona sahip parsellerin çekme mesafeleri, ruhsat alma aşamasında ilgili Karayolları Genel Müdürlüğü'nden alınacak görüşe göre belirlenecektir.
- 2.1.26-** 1/1000 ölçekli Uygulama İmar Planı'nda kat artışı yapılan veya yapılaşma şartları değişen parsellerde; Ruhsat aldığı tarihteki plan hükümlerine uygun olarak yapılmış veya yapılmakta olan mevcut yapılarda kat ilavesi, tadilat veya ruhsat yenilemesi talep edilmesi durumunda; asansör ve asansör boşluğu şartı ile açık ve kapalı çıkma hususları müktesep hak olup, bu konularda yapının mevcut durumu korunarak; yangın, deprem (17 Temmuz 2019 tarih 30834 sayılı Resmi Gazetede yayınlanan Türkiye Bina Deprem Yönetmeliği kapsamında yapılacak binalar ile ilgili uygulama esaslarına dair tebliğ dikkate alınmak suretiyle), ısı ve su yalıtımı, çevre ve enerji verimliliğine ilişkin hususlar yürürlükteki mevzuat hükümlerince değerlendirilerek yapılaşmaya izin verilir. Yapıların yıkılıp yeniden yapılması, inşaat ruhsatı almış ancak inşaatla başlanmamış parsellerde ve yapı kullanma izin belgesi almış fakat ruhsat ve eklerine aykırı imalatları bulunan yapılarda yürürlükte bulunan plan ve mevzuat hükümleri geçerlidir.
- 2.1.27-** Belediyemizce ruhsat düzenlenmesi aşamasında; mevcut yapılaşmadan kaynaklanan veya kadastronun sayısallaştırma ve orijinal çözüm işlemleri neticesinde; üzerinde tecavüz bulunan parsellere, talep edilmesi halinde; parsel malikinin muvaffakati alınarak ruhsat düzenlenebilir.
- 2.1.28-** Plan üzerinde "cami alanı" olarak belirlenmiş parsellerde kible yönünün ayarlanmasından dolayı yapılaşma şartlarını belirlemede İmar ve Şehircilik Müdürlüğü yetkilidir.
- 2.1.29-** Bu planda gösterilen fonksiyon ayırım çizgileri kadastro sınırları doğrultusunda şematik olarak çizilmiş olup; söz konusu çizgiler, imar durum aşamasında parsel sınırları esas alınacaktır.

2.2- Konut Alanları

- 2.2.1-** Konut alanlarında halkın günlük ihtiyaçlarını karşılamaya yönelik olarak zemin katta ve/veya parselin kot farkı sebebiyle açığa çıkan en çok bir bodrum katında ayrı bağımsız bölüm oluşturmak suretiyle dükkân, kuaför, terzi, eczane, Sağlık Bakanlığınca aranan şartlar sağlanmak kaydıyla günübirlik sağlık hizmeti sunulan sağlık kabini, muayenehane ve lokanta, pastane gibi konut dışı bağımsız bölümler oluşturulabilir. Bu kullanımlara bodrum katlarında içten bağlantılı piyes ve/veya bütün cepheleri tamamen toprağın altında kalan bodrum katları ile kısmen açığa çıkan yol cephesi haricindeki bodrum katlarda yer alan ve sadece zemin/bodrum kattaki ticaret kullanımlı bağımsız bölümlere ait depo amaçlı eklenti yapılabilir. Piyesler binanın ortak alanları ve müştemilatlarıyla irtibatlandırılmaz.

2.3- Ticaret-Konut Alanları

- 2.3.1-** Ticaret + Konut alanlarında, zemin katların ticaret olarak kullanılması zorunludur. Zemin üstü katlar konut veya ticaret olarak kullanılabilir.
- 2.3.2-** İmar planı üzerinde yapı yüksekliği (yençok) belirtilmemiş alanlarda, Planlı Alanlar İmar Yönetmeliği'nin 28.maddesinin 1. fıkrası uygulanır. Konut+Ticaret alanlarında zemin kat yüksekliği 4.00 metreyi geçemez.

2.4- Sosyal ve Teknik Altyapı Alanları

- 2.4.1-** Planda belirtilen açık ve kapalı spor tesisi alanlarında zemin altı otopark yapılabilir.
- 2.4.2-** Planda "Zemin Altı Otopark" olarak belirtilen alanlarda en az 1 metre toprak derinliği korunmak koşulu ile Zemin Altı Katlı Otopark yapılabilir. Uygulama, Yalova Belediyesi'nce onaylanacak avan projeye göre yapılacaktır. Uygulama aşamasında ilgili kamu kurumlarının görüşü alınacaktır.
- 2.4.3-** Plan sınırı içerisinde yer alan trafo ve teknik alt yapı alanlarında çekme mesafelerine uyulacaktır. Teknik Alt yapı alanları su deposu vb. teknik alt yapı kullanımlarını içerebilir. Bu alanlarda yapılaşma koşulları ise Belediyesi tarafından belirlenecektir.

- 2.5-** Bu planda ve plan hükümlerinde belirtilmeyen hususlarda 3194 sayılı İmar Kanunu ve ilgili yönetmelik hükümleri aynen geçerlidir.

Ancak bu süreçte de, imar planı notlarının bölgelere göre uygulanması sırasında karışıklıklar yaşanmış ve alanların özellikleri de dikkate alınarak tek karar altında toplanma ihtiyacı doğmuştur.

Sonuçta, 01.02.2023 tarih ve 75 sayılı Belediye Meclis Kararı'nda da belirtildiği üzere;

- İmar planlarının etaplar halinde yapılması sonucu bölgesel olarak farklılık arz eden plan notlarının, Yalova Merkez İlçe'deki planlı alanlar bütününde tek çatı altında toplanması,
- yürürlükteki muhtelif plan notları ile yürürlükteki plan arasındaki yapılaşmaya ilişkin çelişkilerin giderilmesi,
- Çevre, Şehircilik ve İklim Değişikliği İl Müdürlüğü'nün 08.07.2022 tarih ve 4084290 sayılı yazısı ve eklerinde belirtilen hususların değerlendirilmesi

kapsamında Yalova Belediyesi İmar İhtisas Komisyonu'nca tüm plan notları incelenmiş ve plan raporunun "Yalova İli, Merkez İlçesi, 1/1000 Ölçekli Uygulama İmar Planı Hükümleri"nde belirtildiği şekliyle; "Yalova İli, Merkez İlçesi" tamamında Uygulama İmar Planı bulunan alanlarda geçerli olmak üzere; revize edilmiştir. Plan notlarının revize edilmesini içeren plan değişikliği, Yalova Belediyesi Meclisi'nce İmar Komisyonu'ndan geldiği şekliyle kabul edilmiştir.

ASKI-I

01.02.2023 tarih ve 75 sayılı Belediye Meclis Kararı ile onanan Yalova İli, Merkez İlçesi, 1/1000 Ölçekli Uygulama İmar Planı Hükümleri:

1-GENEL HÜKÜMLER

- 1.1-** Yalova 1/1000 ölçekli İlave+ Revizyon Uygulama İmar Planı, Plan Paftaları, Plan notları, Araştırma ve Açıklama Raporu ile imar planına esas hazırlanan ve ilgili kurumlarca onaylanan jeolojik-jeofizik-jeoteknik etüt raporları, mikro bölgeleme jeolojik etüt raporları ve ekleri bir bütündür. Söz konusu rapor ve eklerinde belirtilen önlem ve öneriler ile yerleşime uygunluk kriterleri imar planı çalışmaları için "plan notu" olarak kabul edilecektir. Temel derinliği, temel tipi gibi yapıya ilişkin mühendislik önlemlerinin belirlenmesinde ise ruhsata esas hazırlanan parsel bazı zemin ve temel etüt raporlarında ulaşılan sonuçlar esas alınacaktır.
- 1.2-** İmar planlarında, yapı yüksekliği ve kat adedi değişikliği yapılması durumunda Çevre ve Şehircilik Bakanlığı Mekansal Planlama Genel Müdürlüğü'nün 05.09.2013 tarih ve 13674 sayılı yazısında belirtilen hususlara uyulacaktır.

2- YAPILAŞMAYA İLİŞKİN HÜKÜMLER

2.1- Yapılaşmaya İlişkin Genel Hükümler

- 2.1.1-** Yapı ruhsatı talep eden projelerde, konuyla ilgili özel mevzuat yayınlanana kadar, bina türü her yapının temel ve bodrum katlarının inşaatı için kazılarda uyulması gerekli olan tedbirlere ilişkin asgari şartların belirtildiği Çevre ve Şehircilik Bakanlığı Yapı İşleri Genel Müdürlüğü'nün 06.01.2023 tarih ve 2023/1 sayılı "Kazı Güvenliği ve Alınacak Önlemler" Genelgesine uyulmalıdır. Onaylı zemin ve temel etüt raporunda belirtilen kazı güvenlik önlemleri projelendirilip uygun istinat-iksa vb. yapı ruhsatı alınmadan ve yerinde onaylı ruhsatına göre uygulama tamamlanmadan temel kazısına başlanamaz.
- 2.1.2-** Ada kenarı çizgisi ve mülkiyetin 2 metreye kadar uyuşmazlık gösterdiği yerlerde; düzgün bir hat teşkil etmek, yol aksını değiştirmemek, planda gösterilen yol genişliğini daraltmamak ve mekansal sürekliliği bozmamak kaydıyla; yola terk ya da yoldan ihdas işlemine ve plan değişikliğine gerek kalmadan uyuşmazlığın giderilmesine İmar ve Şehircilik Müdürlüğü yetkilidir.

- 2.1.3-** Zemin katında ticaret yapılabilen konut bölgelerinde ve Bitişik Nizam Ticaret+Konut fonksiyonuna sahip parsellerde zemin kat yüksekliği 4.50 metreyi geçemez.
- 2.1.4-** Meskun yapı nizamı verilmiş imar adalarında, köşe başı parsellerde yollar haricindeki her iki cepheye yan bahçe mesafesi verilir.
- 2.1.5-** 1 ve 2 kat yapılaşma şartlarına sahip parsellerde arka bahçe mesafesi en az 3 metre, 3 kat yapılaşma şartlarına sahip parsellerde arka bahçe mesafesi en az 4.50 metre ve 4, 5 ve 6 kat yapılaşma şartlarına sahip parsellerde arka bahçe mesafesi en az 6.25 metredir. Ancak, “Bina derinliği = Parsel Derinliği - (Ön Bahçe + Arka Bahçe)” formülünün kullanılması sonucunda; (arka bahçe mesafesi 4 katlı yapılar için 3.00 metreden, 5 katlı yapılar için 3.50 metreden, 6 katlı yapılar için ise 4.00 metreden az olmamak kaydıyla) 7.00 metreden az çıkan bina derinlikleri, 7.00 metreye çıkartılabilir.
- 2.1.6-** Ayrık veya blok nizam yapı adalarında yapı yaklaşma mesafelerinin düzenlenmesi ile elde edilen taban oturum alanının parselin taban alanı kat sayısı hakkından az olması durumunda taban alanı kat sayısının tamamının kullanılması maksadıyla arka bahçe mesafesi 1,2,3 ve 4 katlı yapılar için 3.00 metreden, 5 katlı yapılar için 3.50 metreden, 6 katlı yapılar için ise 4.00 metreden az olmamak kaydıyla azaltılabilir.
- 2.1.7-** Yan bahçe mesafesi ile kamusal alanlara komşu olan bahçe mesafeleri en az 3.00 metredir.
- 2.1.8-** “Blok Nizam” yapı düzenine sahip adalarda plan üzerinde belirtilen ölçüler ve blok çizgileri “kitle” özelliğinde olmayıp, hangi parsellerin birbirleri ile bloklaşacağını belirten şematik gösterimlerdir. Söz konusu yapı düzenindeki bahçe mesafeleri, plan notlarında ve yönetmelikte belirtilen hükümlere göre kesinleşecektir.
- 2.1.9-** Ayrık veya blok nizam yapı adalarında (arka bahçe mesafesi 4 katlı yapılar için 3.00 metreden, 5 katlı yapılar için 3.50 metreden, 6 katlı yapılar için ise 4.00 metreden az olmamak kaydıyla) bahçe mesafeleri Planlı Alanlar İmar Yönetmeliği Geçici Madde 2’ye göre belirlenebilir.
- 2.1.10-** Planlı Alanlar İmar Yönetmeliği Geçici Madde 2’ye tabi olmayan ve imar planında ön bahçe çekme mesafesi belirtilmemiş yapı adalarında; hiçbir şekilde adanın TAKS değerini aşmamak; Ayrık veya Blok Nizam yapı adalarında yola en fazla 2.00 metre yaklaşmak kaydıyla; ön bahçe mesafesinin oluşmuş cephe hattı dikkate alınarak belirlenmesinde İmar ve Şehircilik Müdürlüğü yetkilidir.
- 2.1.11-** Ayrık, blok ve bitişik nizam yapı düzenine sahip; uygulama imar planında emsal verilmeyen parsellerde katlar alanı, planla veya yönetmelikle belirlenen; taban alanı katsayısı ile kat adedinin çarpılmasıyla hesaplanır.
- 2.1.12-** Ön bahçe mesafesinden 5 metre çekilmek kaydıyla 1.50 metre kapalı çıkma ve açık çıkma yapılabilir. Ön bahçe çekme mesafesi 5 metreden fazla olması durumunda da kapalı ve açık çıkmalar 1.50 metreyi geçemez, ancak bodrum katı hariç 2 katı geçmeyen konut kullanımlı müstakil girişli iki katı geçmeyen konut yapılarında veya_özellik arz eden yapılarda gerekli statik hesapların sunulması ve parsel sınırına 3.50 metreden fazla yaklaşmamak kaydıyla çıkma ile ilgili değişik çözümlerin kabulünde İmar ve Şehircilik Müdürlüğü yetkilidir.
- 2.1.13-** Binalarda kapalı çıkma yapılması durumunda; kolon hizasından kapalı çıkma hattı boyunca giriş teşkillerinin yapılması ve yük aktarımının hesapla gösterilmesi zorunludur.
- 2.1.14-** Taşıyıcı sistemin düzenlenmesinde; her iki doğrultuda yatay yükleri karşılayacak çerçevelerin oluşturulması, kolon ve giriş sürekliliğinin sağlanması esastır. Dolaylı yük aktarımı yapılamaz. Mimari projede zemin kata karşılık gelen kalıp planının dış çerçevelerinde saplama giriş uygulaması yapılamaz.
- 2.1.15-** Betonarme yapılarda; taşıyıcı sistem burulma yaratmayacak, dengeli ve simetrik olacak şekilde tasarlanmalıdır. Perdeler tertip edilirken, her iki yönde aynı oranda ve aynı rijitlikte tasarlanmalıdır. Perde oranının her iki yönde bina taban alanına oranı %1 olmalıdır. Bodrum perdeleri hariç olmak üzere tüm perdelerde Türkiye Bina Deprem Yönetmeliği ile uyumlu boyutlarda perde başlık bölgesi oluşturulmalıdır. Perde yerleşiminde yük aktarımına sahip sistem oluşturulması esastır. Tek katlı yapılar, sanayi ve endüstri yapıları, katlı otoparklar, müzeler, camiler, spor tesislerinde ve konut dışı kullanımlı karma yapılarda bu şart aranmaz; kat artırımına gidilmesi durumunda bu madde hükümlerine geçerlidir.
- 2.1.16-** Kolon ve perdeler; süreksizliğe uğramadan temelden en üst kata kadar devam etmelidir. Bodrum katlarda; başlık bölgesi teşkil etmesi vb. gibi amaçlarla düzenlenecek kolonların değerlendirilmesinde İmar ve Şehircilik Müdürlüğü yetkilidir.

- 2.1.17-** Çatı piyesi hükümlerini yerine getirmek, taşıyıcı kolonları devam ettirmek ve oluşturulacak kirişlerin de yapının taşıyıcı sistem çözümlenmesine aykırılık teşkil etmemesi şartlarıyla; çatı piyesinin ve asansör kulesinin üst döşemesi eğik ve/veya betonarme yapılabilir.
- 2.1.18-** Kolon genişliği giriş genişliğinden 5 cm fazla olacaktır. Poligon kolonlarda ve asmolen, kaset veya dişli döşemelerde bu şart aranmaz.
- 2.1.19-** Sorunlu zeminlerde (oturma, şişme, sıvılaşma vb. problemlerin öngörüldüğü zeminlerde) yüzeysel temel tipi seçilerek yapılacak betonarme yapılarda temel gömme derinliği bina oturum alanının en düşük kotundan itibaren en az 2.50 metre, diğer zeminlerde ise en az 1.50 metre olmalıdır. Derin temel uygulamalarında, tek ve iki katlı yapılarda, prefabrik-konteyner ve ahşap yapıların asgari temel derinliğinin belirlenmesinde İmar ve Şehircilik Müdürlüğü yetkilidir.
- 2.1.20-** Yeni yapılacak binalarda beton dayanma gücü en az C30 olacaktır. Bayındırlık ve İskân Bakanlığı'nın 11.04.2011 tarihli genelgesinde belirtilen 1, 3, 4 ve 5. Madde kapsamına giren yapılarda C30 beton sınıfı şartı aranmaz. Bu yapılarda Türkiye Bina Deprem Yönetmeliği hükümleri uygulanacaktır.
- 2.1.21-** Bitişik nizam yapılarda; bitişikteki yapılar için güvenlik tedbirlerinin alınması zorunlu olup alınacak tedbir ve uygulamaların aşamaları projelerinde belirtilmelidir.
- 2.1.22-** Performans analizi gerektiren durumlarda Türkiye Bina Deprem yönetmeliğine göre hazırlanacak olan analizlerin; üniversitelerin ilgili alanlarında uzman öğretim üyeleri tarafından ve üniversite tarafından onaylanması zorunludur.
- 2.1.23-** Yapılaşmalarda hiçbir surette tekil temel kullanılmaz, temel tipi radye seçilmelidir. Tek katlı yapılarda, 2 katı geçmeyen prefabrik-konteyner ve ahşap yapılarda, sanayi veya endüstri yapılarında bu şart aranmaz ancak sonradan kat artırımına gidilemez.
- 2.1.24-** Çatıların, civarındaki cadde ve sokakların mimari karakterine, yapılacak binanın nitelik ve ihtiyacına uygun olması esastır. Çatı eğimi saçak yapılması halinde saçak ucundan, aksi halde son kat döşemesinin bittiği noktadan hesaplanır. Çatılar parapet üzerine oturtulamaz. Çatı şekli; çatı eğimi %45'i ve ulaşılabilecek azami mahya yüksekliği 5.00 metreyi geçmemek kaydıyla; ayırık yapı nizamında kırma, ayırık yapı nizamındaki ikili blok binalarda bloğu ile ve kademeli binalarda müşterek kırma, iki taraftan bitişik binalarda ise ön ve arka cepheye akıntılı en fazla %33 eğim ile beşik çatı kurulacağı varsayılarak belirlenir. Çatı arasındaki mekanlarda, çatı eğimi içerisinde kalmak şartıyla oluşturulacak piyeslerin asgari net alan ve dar kenar ölçüleri mevzuatta belirtilen en az piyes standartlarını sağlayacak ve asgari yüksekliği 1.50 metre olacak şekilde düzenlenecektir. Bu maddeye göre hesap edilen azami mahya seviyesi aşılmamak ve hesaplanan çatı eğimi içerisinde kalmak şartıyla; gizli dere uygulaması yapılabilir. Çatıda, saçak uçlarına en fazla (2.00) metre yaklaşmak kaydıyla; çatı balkonu (teras) yapılabilir. Çatıda birden fazla bağımsız bölümlere ait çatı balkonları yapılması halinde birbirleri arasında en az (3.00) metre mesafe bırakılmak zorundadır. Çatı arasında yapılan piyeslerin terasa açılan kapı dışındaki güvercinlik (pencere) boşluklarının her biri 1.20 m²'den büyük olamaz Güvercinliklerin mahya yüksekliği hiçbir yerde ait olduğu döşeme üst kotundan itibaren 3.50 metreyi geçmez. Ayırık nizamda binanın, herhangi karşılıklı iki cephesinin taban oturumunda 12.00 metre ve altında kalması durumunda; %33 eğim ile beşik çatı yapılabilir. Konut dışı kullanımlı parsellerde, binaların otopark ihtiyacını karşılamak amacıyla sadece otopark olarak kullanılmak şartıyla teras çatı yapılabilir. Tek bağımsız bölümlü binalarda çatıdaki değişik çözümlerin kabulünde ilgili Belediyesi yetkilidir. Bu binalarda çatıda, saçak uçlarına en fazla (2.00) metre yaklaşmama şartı aranmaz. Çatı piyesi veya çatı terası düzenlenmeyen çatılarda saçakların parsel sınırını aşmaması kaydıyla 2.00 metreyi geçmeyen saçaklar yapılabilir. Binada çıkma yapılması halinde saçak genişliği çıkmadan itibaren 1.50 metreyi aşamaz. Çatı piyesi veya çatı terası bulunan çatılarda Planlı Alanlar İmar Yönetmeliği hükümleri geçerlidir. Asansör ile ayrı düzenlenen veya asansör bulunmayan yapılarda düzenlenen merdiven evlerinin çatı örtüsü düzlemini aşan kısımları; çatı örtüsü düzlemini aştığı en yüksek çatı kotunu en fazla 0.60 metre aşacak şekilde düzenlenebilir. Bu koşullardan farklı olarak, özellik arz eden yapılarda değişik çatı çözümleri talep edilmesi durumunda; talepler Mimari Estetik Komisyonunca incelenerek ilgili idaresince karara bağlanacaktır. Rezidans, otel, apart otel gibi konaklama tesislerinin teras çatılarında bina cephelerine 3.00 metreden fazla yaklaşmamak, en fazla 1.50 metre derinliğinde olmak ve parapet kotunu aşmamak koşuluyla açık havuz yapılabilir. Avan proje uygulamalarına ilişkin yapılar, korunması gerekli kültür varlıkları, anıtsal yapılar, resmi ve umumi yapılar, dini yapılar vb. yapıların çatıları ve bunların yeni yapılacak ya da tamir veya tadilat edilecek bölümlerde, yapılacak olan çatılar, bu madde hükümlerine tabi değildir.

Çatı katlarının teşkilinde yapılacak olan kalkan duvarlarda yatay ve düşey hatılların oluşturulması ve projede gerekli detayları ile birlikte gösterilmesi gerekmektedir.

Çatı piyesinin yasaklı olduğu yerlerde çatı eğimi en fazla %33 olmalıdır. Sanayi veya Küçük Sanayi bölgelerinde yapılacak olan yapıların çatıları bu madde hükümlerine tabi değildir.

- 2.1.25-** Safran Deresi ile “Kazımkarabekir Mahallesi 2309 ada 4 parsel” arasında kalan alanda Şehit Ömer Faydalı Caddesine cepheli yapılarda çatı piyesi yapılabilir. Kuzeyde Şehit Ömer Faydalı, batıda Ali Şener Caddesi, doğuda Safran Deresi, güneyde imar plan sınırı arasında kalan bölgedeki yapılarda hiçbir şekilde çatı piyesi yapılamaz. Çatı piyesi yapılamayan bu bölgede; çatı meyili %33’ü geçmemek, farklı meyil uygulamamak şartı ile çatı şekli serbesttir. Bitişik nizam uygulanan yerlerde, bitişik komşu tarafına çatı meyili verilemez. Bitişik Nizama tabi olan yapılar ve ikili, üçlü vb. bloklu yapılar haricinde; çatı piyesi yapılmayan binalarda çatı dörde kırılmalı, tek ve iki kırımlı çatılar yapılmamalıdır.
- 2.1.26-** Konut kullanımlı müstakil yapılarda; en fazla yapı yüksekliğini aşmamak kaydıyla iç yüksekliklerin belirlenmesinde İmar ve Şehircilik Müdürlüğü yetkilidir.
- 2.1.27-** Uygulama imar planında taşkın saha olarak belirlenmiş; onaylı dere ıslahı projeleri bulunan parsellerde DSİ onaylı projesince belirlenen dere kret kotuna göre yapı ruhsatı verilir.
- 2.1.28-** Asansörlü binalarda; asansörün piyes katına hizmet vermesi halinde, tercih edilecek asansörler dışsiz veya hidrolik asansör olmalıdır. Elektrikli asansör yapılmak isteniyor ise asansör makine dairesi piyesin bulunduğu katta çözümlenmelidir.
- 2.1.29-** İlgili yönetmelik ve genelgeler esas olmak kaydıyla;
- a)** Açık çıkımların 2 metre genişliğini geçmeyen kısımları, kat bahçeleri, iç bahçeler, son kat bağımsız bölüme ait piyeslerin terasları, bağımsız bölümlere ait piyeslerin iç merdivenleri, konut kullanımlı müstakil yapıların çatı terasları ve merdivenleri, tek bağımsız bölümlü konutlar hariç; bina giriş holleri, kat holleri ve asansör önü sahanlıkların asgari ölçülerdeki kısımları,
- b)** Konut kullanımlı veya tek bağımsız bölümlü yapıların tamamen gömülü bodrum katlarında yapılacak çamaşırılık, kiler vb. mekanlar, nitelik ve özellik arz eden tek bağımsız bölümlü umumi binaların kısmen veya tamamen gömülü bodrum katlarında yapılacak olan toplu kullanıma yönelik mekanları,
- c)** Bütün cepheleri tamamen toprağın altında kalan ve kısmen açığa çıkan bodrum katlarda yer alan, tek başına bağımsız bölüm oluşturmayan, ortak alan niteliğindeki depolar, ticari amaç içermeyen çocuk oyun alanları ve bağımsız bölüm net alanının %50’sini geçmeyen depo amaçlı eklentiler,
- Yukarıdaki maddeler ve parseldeki tüm emsal harici alanların toplamı, parselin toplam emsale esas alanının yüzde %30’unu aşamaz.
- 2.1.30-** Bir parselde birden fazla bina yapılması halinde arazi yapısına, yolların uyumuna göre kotlandırma yapmak için, ilgili idarenin her bina için kendisine yakın yoldan veya tabi zeminden kotlandırmaya belediye encümen kararı almak şartıyla ilgili idaresi yetkilidir.
- 2.1.31-** Yola uzaklığı en az 10 metre olan veya tek bağımsız bölümlü veya ikiz villa yapılarda parselin yoldan yüksek olduğu durumlarda; ayrıca yola uzaklığı en az 12 metre olan veya tek bağımsız bölümlü veya ikiz villa yapılarda parselin yoldan düşük olduğu durumlarda; Planlı Alanlar İmar Yönetmeliğinde belirtilen kademelendirme şartlarını sağlamak, gerekli güvenlik tedbirlerini almak ve sokak silüetini bozmamak kaydıyla ön, yan ve arka bahçeler tabii zemin kotunda bırakılabilir.
- 2.1.32-** Tabii zemin kotunun, ±0.00 kotunun üstünde olduğu durumlarda; ön bahçeler, yan bahçeler ve arka bahçeler aralarında uyum sağlayacak şekilde, ±0.00 kotunun altına inilmemek koşuluyla, gerekli güvenlik tedbirleri alınmak ve sokak silüetini bozmayacak şekilde, ±0.00 kotunun kadar veya yol kotuna kadar tesviye edilebileceği gibi kademelendirme de yapılabilir.
- 2.1.33-** Otopark yapılmasını gerektiren bina ve tesislerin, otopark ihtiyacının miktar, ölçü ve diğer şartlarının tespit ve giderilme esasları ile ilgili konular Yalova Belediyesi Meclisinin onayladığı Otopark usul ve esaslarına göre işlem tesis edilecektir.
- 2.1.34-** Karayolundan cephe alan konut dışı fonksiyona sahip parsellerin çekme mesafeleri, ruhsat alma aşamasında ilgili Karayolları Genel Müdürlüğü’nden alınacak görüşe göre belirlenecektir.
- 2.1.35-** Plan üzerinde yapılaşma şartları belirtilmemiş Sağlık Tesisi, Eğitim Tesisi, Sosyal Tesis, Kültürel Tesis, Belediye Hizmet Alanı, Resmi Kurum Alanı gibi kamuya ait veya özel donatı alanlarında 4 katı

geçmemek kaydıyla çevresindeki yapı adalarındaki ortalama kat adedine ek olarak 1 kat fazladan yapılaşma hakkı verilebilecektir. İlimizde yapılacak sağlık, eğitim, kültür tesis yatırımlarını teşvik etmek amacıyla, 4 kat yapılaşma hakkına sahip parsellerde TAKS: 0.60'ı geçmemek kaydıyla KAKS: 1.76, 3 kat yapılaşma hakkına sahip parsellerde TAKS: 0.60'ı geçmemek kaydıyla KAKS: 1.32'dir. Bu alanlarda, Mülga Afet İşleri Genel Müdürlüğü'nün 19.08.2008 gün ve 10337 sayılı genelgesinin yürürlüğe girdiği tarihten sonra onaylanmış plana esas jeolojik-jeoteknik etüt raporlarına ve mikrobölgeleme etüt raporuna uygun olarak hazırlanan imar planlarına göre yoğunluk ve kat yüksekliğinin artması durumunda, plan tadilatına esas jeolojik-jeoteknik etüt raporunun hazırlanması zorunlu tutulmayacaktır. Fakat, anılan genelgenin yürürlüğe girdiği tarihten önce onaylanan plana esas jeolojik-jeoteknik etüt raporlarında "kütle hareketi tehlikeleri nedeniyle önlemlenilen alan" olarak değerlendirilen yerlerde, yoğunluk ve kat yüksekliği artması durumunda plana esas jeolojik-jeoteknik etüt raporunun hazırlanması zorunludur.

2.1.36- 1/1000 ölçekli Uygulama İmar Planı'nda kat artışı yapılan veya yapılaşma şartları değişen parsellerde; Ruhsat aldığı tarihteki plan hükümlerine uygun olarak yapılmış veya yapılmakta olan mevcut yapılarda kat ilavesi, tadilat veya ruhsat yenilemesi talep edilmesi durumunda; asansör ve asansör boşluğu şartı ile açık ve kapalı çıkma hususları müktesep hak olup, bu konularda yapının mevcut durumu korunarak; yangın, deprem (17 Temmuz 2019 tarih 30834 sayılı Resmi Gazetede yayınlanan Türkiye Bina Deprem Yönetmeliği kapsamında yapılacak binalar ile ilgili uygulama esaslarına dair tebliğ dikkate alınmak suretiyle), ısı ve su yalıtımı, çevre ve enerji verimliliğine ilişkin hususlar yürürlükteki mevzuat hükümlerince değerlendirilerek yapılaşmaya izin verilir. Yapıların yıkılıp yeniden yapılması hususunda; yapı ruhsatı almış ancak inşai başlanmamış parsellerde veya yapı kullanma izin belgesi almış fakat ruhsat ve eklerine aykırı imalatları bulunan yapılarda yürürlükte bulunan plan ve mevzuat hükümleri geçerlidir.

2.1.37- Ayrıık nizam olan yapı adalarında;

- Yapı yapılmak istenilen parselin komşu parselinde, daha önceden bitişik ya da ikiz nizamda yapılmış ruhsatlı bir bina bulunması ya da,
- Parselin ön veya arka cephe mesafesinin, köşe parsellerde 14 metrenin, ara parsellerde 12 metrenin altında kalması durumunda,

Birkaç parseli birlikte değerlendirerek İmar Planında ve Yönetmelikte belirlenen cephe uzunluğu, derinliği, bahçe mesafeleri, kat yüksekliği gibi koşullara uyulmak ve planda belirtilen emsal değerini aşmamak kaydı ile ikili, üçlü, dördü, beşli bloklar teşkil edilmesine İmar ve Şehircilik Müdürlüğü yetkilidir.

2.1.38- Belediyemizce ruhsat düzenlenmesi aşamasında; mevcut yapılaşmadan kaynaklanan veya kadastronun sayısallaştırma ve orijinal çözüm işlemleri neticesinde; üzerinde tecavüz bulunan parsellere, talep edilmesi halinde; parsel malikinin muvafakati alınarak ruhsat düzenlenebilir.

2.1.39- Aplikasyon krokisinde bina, balkon, saçak vb. belirtmelerinin bulunduğu durumlarda ruhsat aşamasında mal sahibinin noter onaylı muvafakat sunması zorunludur. Aplikasyon krokisinde tecavüz bulunan parsellerde yapı yaklaşma mesafelerinin belirlenmesinde parsel sınırı esastır; ancak tecavüzün mimari projeye işlenmesi ve tecavüzün yapılaşmaya etkisinin göz önünde bulundurulması zorunludur.

2.1.40- Plan üzerinde "cami alanı" olarak belirlenmiş parsellerde kible yönünün ayarlanmasından dolayı yapılaşma şartlarını belirlemede İmar ve Şehircilik Müdürlüğü yetkilidir.

2.1.41- Bu planda gösterilen fonksiyon ayırım çizgileri kadastro sınırları doğrultusunda şematik olarak çizilmiş olup; söz konusu çizgiler, imar durumu aşamasında onaylı kadastro sınırlarına göre yeniden etüt edilerek kesinleştirilecektir.

2.2- Konut Alanları

2.2.1- Konut alanlarının tamamı; halkın günlük ihtiyacını karşılamak amacıyla; Yol Boyu Ticaret Alanı olarak teşekkül etmiştir. Bu kullanımlara bodrum katlarında içten bağlantılı piyes ve/veya bütün cepheleri tamamen toprağın altında kalan bodrum katları ile kısmen açığa çıkan yol cephesi haricindeki bodrum katlarda yer alan ve sadece zemin/bodrum kattaki ticaret kullanımlı bağımsız bölümlere ait depo amaçlı eklenti yapılabilir. Piyesler binanın ortak alanları ve müştemilatlarıyla irtibatlandırılmaz.

2.3- Ticaret Alanı

2.3.1- Konut alanlarında ve ticaret alanlarında; 3194 sayılı imar kanununun ilgili yönetmeliklerinde belirtilen yapı yaklaşma mesafelerine uymak, ada bazındaki ve çevresindeki yapıların gabari yüksekliğini

aşmamak ve cephe aldığı yolun trafik akışını bozmamak kaydıyla katlı otopark yapılabilir, zemin katlar ticaret amaçlı kullanılabilir.

2.3.2- Turizmi teşvik etmek amacıyla, 1/1000 ölçekli Yalova Merkez Uygulama İmar Planında “Ticaret Alanı” olarak belirlenen alanlarda;

a) Turizm Tesisi yapılması durumunda; söz konusu alanın

En az 4000 m² büyüklüğünde olması,

En az 15 metrelik araç yoluna cepheli olması şartı aranır.

Bu alanlarda emsal değeri, ada bazındaki KAKS değerinin 1,25 i ile çarpılması ile hesaplanır. Yükseklik, 6 katı geçmemek şartıyla (Yençök) 24,00 metreye kadar yapılabilir. İç yükseklikler tesisin ihtiyacına göre düzenlenir. Bu alanlarda, Mülga Afet İşleri Genel Müdürlüğü'nün 19.08.2008 gün ve 10337 sayılı genelgesinin yürürlüğe girdiği tarihten sonra onaylanmış plana esas jeolojik-jeoteknik etüt raporlarına ve mikro bölgeleme etüt raporuna uygun olarak hazırlanan imar planlarına göre yoğunluk ve kat yüksekliğinin artması durumunda, plan tadilatına esas jeolojik-jeoteknik etüt raporunun hazırlanması zorunlu tutulmayacaktır. Fakat, anılan genelgenin yürürlüğe girdiği tarihten önce onaylanan plana esas jeolojik-jeoteknik etüt raporlarında “kütle hareketi tehlikeleri nedeniyle önlemlenilen alan” olarak değerlendirilen yerlerde, yoğunluk ve kat yüksekliği artması durumunda plana esas jeolojik-jeoteknik etüt raporunun hazırlanması zorunludur.

b) Konut dışı karma kullanımlı yapılarda, içinde Turizm tesisi bulundurmamak kaydıyla; söz konusu alanın

En az 10000 m² büyüklüğünde olması,

En az 15 metrelik araç yoluna cepheli olması şartı aranır.

Bu alanlarda emsal değeri, parsel bazındaki KAKS değerinin 1,35 i ile çarpılması ile hesaplanır. Oluşan emsal artışı metrekaresinin minimum yarısı turizm tesisi için kullanılmalıdır. Yükseklik, 6 katı geçmemek şartıyla (Yençök) 24,00 metreye kadar yapılabilir. İç yükseklikler tesisin ihtiyacına göre düzenlenir. Bu alanlarda, Mülga Afet İşleri Genel Müdürlüğü'nün 19.08.2008 gün ve 10337 sayılı genelgesinin yürürlüğe girdiği tarihten sonra onaylanmış plana esas jeolojik-jeoteknik etüt raporlarına ve mikro bölgeleme etüt raporuna uygun olarak hazırlanan imar planlarına göre yoğunluk ve kat yüksekliğinin artması durumunda, plan tadilatına esas jeolojik-jeoteknik etüt raporunun hazırlanması zorunlu tutulmayacaktır. Fakat, anılan genelgenin yürürlüğe girdiği tarihten önce onaylanan plana esas jeolojik-jeoteknik etüt raporlarında “kütle hareketi tehlikeleri nedeniyle önlemlenilen alan” olarak değerlendirilen yerlerde, yoğunluk ve kat yüksekliği artması durumunda plana esas jeolojik-jeoteknik etüt raporunun hazırlanması zorunludur.

c) 2.3.2 a ve 2.3.2 b maddelerine konu tevhid işlemlerinde Planlı Alanlar İmar Yönetmeliği 7.Maddesinin 9.fıkrası uygulanmaz.

2.3.3- Uygulama imar planında Yalova- Bursa karayolu kenarındaki yapı adalarında, en az parsel cephesi köşe parsellerde 25m, ara parsellerde 20m'dir.

2.4- Ticaret-Konut Alanları

2.4.1- Ticaret + Konut alanlarında, zemin katların ticaret olarak kullanılması zorunludur. Zemin üstü katlar konut veya ticaret olarak kullanılabilir.

2.5- Sosyal ve Teknik Altyapı Alanları

2.5.1- Planda belirtilen açık ve kapalı spor tesisi alanlarında zemin altı otopark yapılabilir.

2.5.2- Planda üniversite güneyinde yer alan ve (ÖZEL YURT) olarak gösterilen sosyal tesis yapı adalarında, plan değişikliği ile fonksiyon değiştirilmesi durumunda eşit oranda sosyal tesis belirleme şartı aranmayacaktır.

2.5.3- Planda “Zemin Altı Otopark” olarak belirtilen alanlarda en az 1 metre toprak derinliği korunmak koşulu ile Zemin Altı Katlı Otopark yapılabilir. Uygulama, Yalova Belediyesi'nce onaylanacak avan projeye göre yapılacaktır. Uygulama aşamasında ilgili kamu kurumlarının görüşü alınacaktır.

2.5.4- Plan sınırı içerisinde yer alan trafo ve teknik alt yapı alanlarında çekme mesafelerine uyulacaktır. Teknik Alt yapı alanları su deposu vb. teknik alt yapı kullanımlarını içerebilir. Bu alanlarda yapılaşma koşulları ise Belediyesi tarafından belirlenecektir.

2.6- Yükseköğretim Tesisi Alanı

2.6.1- Bu alanlarda yükseköğretim tesisi (üniversite) ve kampüs alanı kapsamında her türlü eğitim tesisleri ile bunların tamamlayıcısı niteliğinde araştırma-geliştirme faaliyetlerinin, bilimsel ve teknolojik çalışmaların yapılabileceği tesisler, idari, sağlık sosyo-kültürel, ibadet yeri, spor tesisleri, rekreatif tesisler, lojman vb kullanımlı yapılar yapılabilir. Yapılaşma koşulları aşağıdaki gibidir;

- En fazla emsal (E): 0.80
En fazla yapı yüksekliği (yençok) :25.00 m.
- 2.6.2- Yükseköğretim alanı lejantlı alanlarda öğrenci yurdu yapılabilir. Yapılaşma koşulları aşağıdaki gibidir;
- En fazla emsal (E): 0.80
En fazla yapı yüksekliği (yençok): 14.50 m. ve kat adedi 4 katı aşamaz.
- 2.6.3- Yükseköğretim tesisi (üniversite) ve kampüs alanı içerisinde yapılacak ibadet yerlerinde yapılaşma şartlarını belirlemede İmar ve Şehircilik Müdürlüğü yetkilidir.

2.7- Günübürlük Turizm Tesisi Alanı

- 2.7.1- Planda yapılaşma şartları ayrıca belirtilmeyen Günübürlük Tesis Alanları'nda yapılaşma koşulları aşağıdaki gibidir:
- En fazla emsal (E): 0.05
En fazla yapı yüksekliği (yençok): 4.50 m. (1 kat)
Asma kat yapılması halinde (yençok): 5.50 m. (1 kat)'dır ve asma kat emsale dahildir.
- 2.7.2- Planda yükseköğretim tesisi kuzeyinde yer alan günübürlük tesis alanlarında; yükseköğretim alanı kapsamında ve tamamlayıcısı niteliğinde günübürlük turizm yapı ve tesisleri yer alabilir.

2.8- Sanayi Alanları

- 2.8.1- Sanayi Alanlarında bina yüksekliği, yapılacak tesisin türüne ve teknolojik özelliğine göre belirlenecektir.
- 2.8.2- Beton santrali yapılacak alanda ve diğer sanayi alanlarında; ruhsat aşamasında ilgili kurum ve kuruluş görüşü doğrultusunda sağlık koruma bandı bırakılarak vaziyet planına işlenecek ve bölgenin iklim yapısına göre ağaçlandırma yapılacaktır.
- 2.8.3- ÇED Yönetmeliği kapsamındaki faaliyetler için "ÇED Olumlu Belgesi" veya "Çevresel Etkileri Önemsizdir" belgesinin alınması ve ÇED raporlarındaki taahhütlere uyulması zorunludur.
- 2.8.4- Sanayi Alanı olarak planlanmış alanlarda, "İşyeri Açma Ve Çalışma Ruhsatlarına İlişkin Yönetmelikte belirtilen tesislerde ÇED raporu şartı aranır. Bu alanda ÇED raporu niteliğini aşacak yapı ve tesisler yer alamaz.
- 2.8.5- Sanayi alanlarında "lojistik ve depolama alanları" yapılabilir. Bu alanlarda 29.9.1987 gün ve 19589 sayılı resmi gazetede yayımlanan "Tekel Dışı Bırakılan Patlayıcı Maddeler ve Av Malzemesi ve Benzerlerinin Üretim, İthal, Taşınması, Saklanması, Depolanması, Satışı, Kullanılması, Yok Edilmesi, Denetlenmesi Usul Esaslarına İlişkin Tüzük"te belirtilen, çevresel olumsuz etkisi bulunan malzemeler için depolama binası yapılamaz. Sadece sanayi ham ve üretim malzemeleri depolanabilir.
- 2.8.6- Sanayi parsellerinin toplam alanının en fazla %5'lik bölümünde en fazla KAKS:0.60 olmak üzere idari bina yapılabilir. Bu binalarda; toplantı salonları, yönetim birimleri, ofis, revir, kreş, kütüphane, yemekhane ve benzeri fonksiyonlar yer alabilir.
- 2.8.7- 07/04/2011 tarih ve 114 sayılı Meclis Kararı'na istinaden, beton santralleri yalnızca, Kirazlı Köyü 150 adada yapılabilecektir.
- 2.8.8- Sanayi veya Küçük Sanayi bölgelerinde bahçe mesafeleri en az 5.00 metredir. Fakat Blok Nizam 1 kat yapılaşma hakkına sahip KSA (Küçük Sanayi Alanı) plan lejantlı parsellerde (Kirazlı Sanayi Bölgesi), bölgenin mevcut yapılaşma durumu göz önünde bulundurularak parsel sınırları; çekme mesafesi ve blok ölçüsü (bina kitle ölçüsü) olarak kabul edilir.
- 2.9- Bu planda ve plan hükümlerinde belirtilmeyen hususlarda 3194 sayılı İmar Kanunu, ilgili yönetmelikler, genelgeler vb. mevzuat hükümleri aynen geçerlidir.

01.02.2023 tarih ve 75 sayılı Belediye Meclis Kararı ile onanan ve yukarıdaki bölümde açıklanan "Yalova İli, Merkez İlçesi, 1/1000 Ölçekli Uygulama İmar Planı Hükümleri" Mekansal Planlar Yapım Yönetmeliği'nin ilgili maddeleri gereğince askıya çıkarılmıştır. Söz konusu plan değişikliğine askı süresinde yapılan itiraza binaen, Yalova Belediye Meclisi'nin 04.04.2023 tarih ve 172 sayılı kararı ile;

Söz konusu itirazın kısmen kabulüne, kısmen reddine; bu kapsamda Yalova Uygulama İmar Planı hükümlerinden;

- “2.1.10- Planlı Alanlar İmar Yönetmeliği Geçici Madde 2’ye tabi olmayan ve imar planında ön bahçe çekme mesafesi belirtilmemiş yapı adalarında; hiçbir şekilde adanın TAKS değerini aşmamak; Ayrık veya Blok Nizam yapı adalarında yola en fazla 2.00 metre yaklaşmak kaydıyla; ön bahçe mesafesinin oluşmuş cephe hattı dikkate alınarak belirlenmesinde İmar ve Şehircilik Müdürlüğü yetkilidir.” maddesinin iptal edilmesine;
- “2.1.27- Uygulama imar planında taşkın saha olarak belirlenmiş; onaylı dere ıslahı projeleri bulunan parsellerde DSİ onaylı projesince belirlenen dere kret kotuna göre yapı ruhsatı verilir.” maddesinin “Uygulama imar planında taşkın saha olarak belirlenmiş; dere ıslah çalışmaları yapılmayan/tamamlanmayan alanlarda onaylı dere ıslahı projeleri bulunması durumunda DSİ onaylı projesince belirlenen dere kret kotuna göre yapı ruhsatı verilir.” şeklinde değiştirilerek yeniden düzenlenmesine;
- “2.1.35- Plan üzerinde yapılaşma şartları belirtilmemiş Sağlık Tesisi, Eğitim Tesisi, Sosyal Tesis, Kültürel Tesis, Belediye Hizmet Alanı, Resmi Kurum Alanı gibi kamuya ait veya özel donatı alanlarında 4 katı geçmemek kaydıyla çevresindeki yapı adalarındaki ortalama kat adedine ek olarak 1 kat fazladan yapılaşma hakkı verilebilecektir. İlimizde yapılacak sağlık, eğitim, kültür tesis yatırımlarını teşvik etmek amacıyla, 4 kat yapılaşma hakkına sahip parsellerde TAKS: 0.60’ı geçmemek kaydıyla KAKS: 1.76, 3 kat yapılaşma hakkına sahip parsellerde TAKS: 0.60’ı geçmemek kaydıyla KAKS: 1.32’dir. Bu alanlarda, Mülga Afet İşleri Genel Müdürlüğü’nün 19.08.2008 gün ve 10337 sayılı genelgesinin yürürlüğe girdiği tarihten sonra onaylanmış plana esas jeolojik-jeoteknik etüt raporlarına ve mikrobölgeleme etüt raporuna uygun olarak hazırlanan imar planlarına göre yoğunluk ve kat yüksekliğinin artması durumunda, plan tadilatına esas jeolojik-jeoteknik etüt raporunun hazırlanması zorunlu tutulmayacaktır. Fakat, anılan genelgenin yürürlüğe girdiği tarihten önce onaylanan plana esas jeolojik-jeoteknik etüt raporlarında “kütle hareketi tehlikeleri nedeniyle önlemlenilen alan” olarak değerlendirilen yerlerde, yoğunluk ve kat yüksekliği artması durumunda plana esas jeolojik-jeoteknik etüt raporunun hazırlanması zorunludur.” maddesinin iptal edilmesine;
- “2.1.37- Ayrık nizam olan yapı adalarında; / Yapı yapılmak istenilen parselin komşu parselinde, daha önceden bitişik ya da ikiz nizamda yapılmış ruhsatlı bir bina bulunması ya da, / Parselin ön veya arka cephe mesafesinin, köşe parsellerde 14 metrenin, ara parsellerde 12 metrenin altında kalması durumunda, / Birkaç parseli birlikte değerlendirilerek İmar Planında ve Yönetmelikte belirlenen cephe uzunluğu, derinliği, bahçe mesafeleri, kat yüksekliği gibi koşullara uyulmak ve planda belirtilen emsal değerini aşmamak kaydı ile ikili, üçlü, dördü, beşli bloklar teşkil edilmesine İmar ve Şehircilik Müdürlüğü yetkilidir.” maddesinin yürürlükte kalmasının devamına;
- “2.3.1- Konut alanlarında ve ticaret alanlarında; 3194 sayılı imar kanununun ilgili yönetmeliklerinde belirtilen yapı yaklaşma mesafelerine uymak, ada bazındaki ve çevresindeki yapıların gabari yüksekliğini aşmamak ve cephe aldığı yolun trafik akışını bozmamak kaydıyla katlı otopark yapılabilir, zemin katlar ticaret amaçlı kullanılabilir.” maddesinin iptal edilmesine;
- “2.3.2- Turizmi teşvik etmek amacıyla, 1/1000 ölçekli Yalova Merkez Uygulama İmar Planında “Ticaret Alanı” olarak belirlenen alanlarda; / a) Turizm Tesisi yapılması durumunda; söz konusu alanın / En az 4000 m² büyüklüğünde olması, / En az 15 metrelik araç yoluna cepheli olması şartı aranır. / Bu alanlarda emsal değeri, ada

bazındaki KAKS değerinin 1,25 i ile çarpılması ile hesaplanır. Yükseklik, 6 katı geçmemek şartıyla (Yençok) 24,00 metreye kadar yapılabilir. İç yükseklikler tesisin ihtiyacına göre düzenlenir. Bu alanlarda, Mülga Afet İşleri Genel Müdürlüğü'nün 19.08.2008 gün ve 10337 sayılı genelgesinin yürürlüğe girdiği tarihten sonra onaylanmış plana esas jeolojik-jeoteknik etüt raporlarına ve mikro bölgeleme etüt raporuna uygun olarak hazırlanan imar planlarına göre yoğunluk ve kat yüksekliğinin artması durumunda, plan tadilatına esas jeolojik-jeoteknik etüt raporunun hazırlanması zorunlu tutulmayacaktır. Fakat, anılan genelgenin yürürlüğe girdiği tarihten önce onaylanan plana esas jeolojik-jeoteknik etüt raporlarında "kütle hareketi tehlikeleri nedeniyle önlemlenilen alan" olarak değerlendirilen yerlerde, yoğunluk ve kat yüksekliği artması durumunda plana esas jeolojik-jeoteknik etüt raporunun hazırlanması zorunludur. / b) Konut dışı karma kullanımlı yapılarda, içinde Turizm tesisi bulundurmamak kaydıyla; söz konusu alanın / En az 10000 m² büyüklüğünde olması, / En az 15 metrelik araç yoluna cepheli olması şartı aranır. / Bu alanlarda emsal değeri, parsel bazındaki KAKS değerinin 1,35 i ile çarpılması ile hesaplanır. Oluşan emsal artışı metrekaresinin minimum yarısı turizm tesisi için kullanılmalıdır. Yükseklik, 6 katı geçmemek şartıyla (Yençok) 24,00 metreye kadar yapılabilir. İç yükseklikler tesisin ihtiyacına göre düzenlenir. Bu alanlarda, Mülga Afet İşleri Genel Müdürlüğü'nün 19.08.2008 gün ve 10337 sayılı genelgesinin yürürlüğe girdiği tarihten sonra onaylanmış plana esas jeolojik-jeoteknik etüt raporlarına ve mikro bölgeleme etüt raporuna uygun olarak hazırlanan imar planlarına göre yoğunluk ve kat yüksekliğinin artması durumunda, plan tadilatına esas jeolojik-jeoteknik etüt raporunun hazırlanması zorunlu tutulmayacaktır. Fakat, anılan genelgenin yürürlüğe girdiği tarihten önce onaylanan plana esas jeolojik-jeoteknik etüt raporlarında "kütle hareketi tehlikeleri nedeniyle önlemlenilen alan" olarak değerlendirilen yerlerde, yoğunluk ve kat yüksekliği artması durumunda plana esas jeolojik-jeoteknik etüt raporunun hazırlanması zorunludur. / c) 2.3.2 a ve 2.3.2 b maddelerine konu tevhid işlemlerinde Planlı Alanlar İmar Yönetmeliği 7.Maddesinin 9.fıkrası uygulanmaz." maddesinin iptal edilmesine;

- 2.8.8. maddesinin "Sanayi veya Küçük Sanayi bölgelerinde bahçe mesafeleri en az 5.00 metredir." kısmının yürürlükte kalmasının devamını; "Fakat Blok Nizam 1 kat yapılaşma hakkına sahip KSA (Küçük Sanayi Alanı) plan lejantlı parsellerde (Kirazlı Sanayi Bölgesi), bölgenin mevcut yapılaşma durumu göz önünde bulundurularak parsel sınırları; çekme mesafesi ve blok ölçüsü (bina kitle ölçüsü) olarak kabul edilir." kısmının, sonraki süreçte yapılacak imar planı revizyonu ya da imar planı değişikliklerinde imar planı üzerine yapılaşma şartının yazılması şeklinde değerlendirilmek üzere, iptal edilmesine;

Ayrıca; Yalova Uygulama İmar Planı hükümlerinin diğer tüm maddeleri de yeniden değerlendirilerek, aşağıda gösterildiği şekliyle (altı çizili ifadelerin eklenerek ve üstü çizili ifadelerin çıkarılarak) yeniden düzenlenmesine ilişkin 1/1000 ölçekli Uygulama İmar Planı Değişikliği'nin (PİN: UİP-771005302) 3194 sayılı İmar Kanunu'nun 8/b maddesi gereğince onaylanmasına karar verilmiştir.

ASKI-II

01.02.2023 tarih ve 75 sayılı Belediye Meclis Kararı ile onanan Yalova İli, Merkez İlçesi, 1/1000 Ölçekli Uygulama İmar Planı Hükümleri'ne yapılan itirazlar kapsamında 04.04.2023 tarih ve 172 sayılı Belediye Meclis Kararı ile tadil edilen Yalova İli, Merkez İlçesi, 1/1000 Ölçekli Uygulama İmar Planı Hükümleri:

1-GENEL HÜKÜMLER

- 1.1- Yalova 1/1000 ölçekli İlave+ Revizyon Uygulama İmar Planı, Plan Paftaları, Plan notları, Araştırma ve Açıklama Raporu ile imar planına esas hazırlanan ve ilgili kurumlarca onaylanan jeolojik-jeofizik-jeoteknik etüt raporları, mikro bölgeleme jeolojik etüt raporları ve ekleri bir bütündür. Söz konusu rapor ve eklerinde belirtilen önlem ve öneriler ile yerleşime uygunluk kriterleri imar planı çalışmaları için “plan notu” olarak kabul edilecektir. Temel derinliği, temel tipi gibi yapıya ilişkin mühendislik önlemlerinin belirlenmesinde ise ruhsata esas hazırlanan parsel bazı zemin ve temel etüt raporlarında ulaşılan sonuçlar esas alınacaktır.
- 1.2- İmar planlarında, yapı yüksekliği ve kat adedi değişikliği yapılması durumunda Çevre ve Şehircilik Bakanlığı Mekansal Planlama Genel Müdürlüğü'nün 05.09.2013 tarih ve 13674 sayılı yazısında belirtilen hususlara uyulacaktır.

2- YAPILAŞMAYA İLİŞKİN HÜKÜMLER

2.1- Yapılaşmaya İlişkin Genel Hükümler

- 2.1.1- Yapı ruhsatı talep eden projelerde, konuyla ilgili özel mevzuat yayınlanana kadar, bina türü her yapının temel ve bodrum katlarının inşaatı için kazılarda uyulması gerekli olan tedbirlere ilişkin asgari şartların belirtildiği Çevre ve Şehircilik Bakanlığı Yapı İşleri Genel Müdürlüğü'nün 06.01.2023 tarih ve 2023/1 sayılı “Kazı Güvenliği ve Alınacak Önlemler” Genelgesine uyulmalıdır. Onaylı zemin ve temel etüt raporunda belirtilen kazı güvenlik önlemleri projelendirilip uygun istinat-iksa vb. yapı ruhsatı alınmadan ve yerinde onaylı ruhsatına göre uygulama tamamlanmadan temel kazısına başlanamaz.
- 2.1.2- Ada kenarı çizgisi ve mülkiyetin 2 metreye kadar uyuşmazlık gösterdiği yerlerde; düzgün bir hat teşkil etmek, yol aksını değiştirmemek, planda gösterilen yol genişliğini daraltmamak ve mekansal sürekliliği bozmamak kaydıyla; yola terk ya da yoldan ihdas işlemine ve plan değişikliğine gerek kalmadan uyuşmazlığın giderilmesine İmar ve Şehircilik Müdürlüğü yetkilidir.
- 2.1.3- Zemin katında ticaret yapılabilen konut bölgelerinde alanlarında ve Bitişik Nizam Ticaret+Konut fonksiyonuna sahip parsellerde zemin kat yüksekliği 4.50 4.00 metreyi geçemez.
- 2.1.4- Meskun yapı nizamı verilmiş imar adalarında, köşe başı parsellerde yollar haricindeki her iki cepheyeye yan bahçe mesafesi verilir.
- 2.1.5- 1 ve 2 kat yapılaşma şartlarına sahip parsellerde arka bahçe mesafesi en az 3 metre, 3 kat yapılaşma şartlarına sahip parsellerde arka bahçe mesafesi en az 4.50 metre ve 4, 5 ve 6 kat yapılaşma şartlarına sahip parsellerde arka bahçe mesafesi en az 6.25 metredir. Ancak, “Bina derinliği = Parsel Derinliği - (Ön Bahçe + Arka Bahçe)” formülünün kullanılması sonucunda; (arka bahçe mesafesi 3 ve 4 katlı yapılar için 3.00 metreden, 5 katlı yapılar için 3.50 metreden, 6 katlı yapılar için ise 4.00 metreden az olmamak kaydıyla) 7.00 metreden az çıkan bina derinlikleri, 7.00 metreye çıkartılabilir.
- 2.1.6- Ayrık veya blok nizam yapı adalarında yapı yaklaşma mesafelerinin düzenlenmesi ile elde edilen taban oturum alanının parselin taban alanı kat sayısı hakkından az olması durumunda taban alanı kat sayısının tamamının kullanılması amacıyla arka bahçe mesafesi 1,2,3 ve 4 katlı yapılar için 3.00 metreden, 5 katlı yapılar için 3.50 metreden, 6 katlı yapılar için ise 4.00 metreden az olmamak kaydıyla azaltılabilir.
- 2.1.7- Yan bahçe mesafesi ile kamusal alanlara komşu olan bahçe mesafeleri en az 3.00 metredir.
- 2.1.8- “Blok Nizam” yapı düzenine sahip adalarda plan üzerinde belirtilen ölçüler ve blok çizgileri “kitle” özelliğinde olmayıp, hangi parsellerin birbirleri ile bloklaşacağını belirten şematik gösterimlerdir. Söz konusu yapı düzenindeki bahçe mesafeleri, plan notlarında ve yönetmelikte belirtilen hükümlere göre kesinleşecektir.

- 2.1.9-** Ayrık veya blok nizam yapı adalarında (arka bahçe mesafesi 4 ve daha az katlı yapılar için 3.00 metreden, 5 katlı yapılar için 3.50 metreden, 6 katlı yapılar için ise 4.00 metreden az olmamak kaydıyla) bahçe mesafeleri Planlı Alanlar İmar Yönetmeliği Geçici Madde 2'ye göre belirlenebilir.
- 2.1.10-** ~~Planlı Alanlar İmar Yönetmeliği Geçici Madde 2'ye tabi olmayan ve imar planında ön bahçe çekme mesafesi belirtilmemiş yapı adalarında; hiçbir şekilde adanın TAKS değerini aşmamak; Ayrık veya Blok Nizam yapı adalarında yola en fazla 2.00 metre yaklaşmak kaydıyla; ön bahçe mesafesinin oluşmuş cephe hattı dikkate alınarak belirlenmesinde İmar ve Şehircilik Müdürlüğü yetkilidir.~~
- 2.1.10-** Ayrık, blok ve bitişik nizam yapı düzenine sahip; uygulama imar planında emsal verilmeyen parsellerde ~~2.1.11-~~ katlar alanı, planla veya yönetmelikle belirlenen; taban alanı katsayısı ile kat adedinin çarpılmasıyla hesaplanır.
- 2.1.11-** Ön bahçe mesafesinden 5 metre çekilmek kaydıyla 1.50 metre kapalı çıkma ve açık çıkma yapılabilir.
- 2.1.12-** Ön bahçe çekme mesafesi 5 metreden fazla olması durumunda da kapalı ve açık çıkmalar 1.50 metreyi geçemez, ancak bodrum katı hariç 2 katı geçmeyen konut kullanımlı müstakil girişli iki katı geçmeyen konut yapılarında veya özellik arz eden yapılarda gerekli statik hesapların sunulması ve parsel sınırına 3.50 metreden fazla yaklaşmamak kaydıyla çıkma ile ilgili değişik çözümlerin kabulünde İmar ve Şehircilik Müdürlüğü yetkilidir.
- 2.1.12-** Binalarda kapalı çıkma yapılması durumunda; kolon hizasından kapalı çıkma hattı boyunca giriş ~~2.1.13-~~ teşkillerinin yapılması ve yük aktarımının hesapla gösterilmesi zorunludur. Saplama ve tali girişlere başka bir giriş saplanamaz.
- 2.1.13-** Taşıyıcı sistemin düzenlenmesinde; her iki doğrultuda yatay yükleri karşılayacak çerçevelerin ~~2.1.14-~~ oluşturulması, kolon ve giriş sürekliliğinin sağlanması esastır. Dolaylı yük aktarımı yapılamaz. Mimari projede zemin kata karşılık gelen kalıp planının dış çerçevelerinde saplama giriş uygulaması yapılamaz. Bina kat planında 7.5 metre ve üstü açıklık bulunması durumunda giriş yüksekliklerinin TS500de bulunan sehim hesabı gerektirmeyen minimum yükseklik koşulunu sağlaması zorunludur.
- 2.1.14-** Betonarme yapılarda; taşıyıcı sistem burulma yaratmayacak, dengeli ve simetrik olacak şekilde ~~2.1.15-~~ tasarlanmalıdır. Perdeler tertip edilirken, her iki yönde aynı oranda ve aynı rijitlikte tasarlanmalıdır. Perde oranının her iki yönde bina taban alanına oranı %1 olmalıdır. Bodrum perdeleri hariç olmak üzere tüm perdelerde Türkiye Bina Deprem Yönetmeliği ile uyumlu boyutlarda perde başlık bölgesi oluşturulmalıdır. Perde yerleşiminde yük aktarımına sahip sistem oluşturulması esastır. Deprem perdelerinin planda her iki ucunda da perde uç bölgeleri oluşturulması zorunludur. Tek katlı ve rijit bodrum kat ve subasman hariç iki katı geçmeyen tek bağımsız bölümlü yapılar, sanayi ve endüstri yapıları, katlı otoparklar, müzeler, camiler, spor tesislerinde ve konut dışı kullanımlı karma yapılarda bu şart aranmaz; kat artırımına gidilmesi durumunda bu madde hükümlerine geçerlidir.
- 2.1.15-** Kolon ve perdeler; süreksizliğe uğramadan temelden en üst kata kadar devam etmelidir. ~~2.1.16-~~ Rijit bodrumlarda başlık oluşturmak için teşkil edilen koloncukların en üst kata kadar devam etmesi zorunlu değildir. Bodrum katlarda; başlık bölgesi teşkil etmesi vb. gibi amaçlarla düzenlenecek kolonların değerlendirilmesinde İmar ve Şehircilik Müdürlüğü yetkilidir.
- 2.1.16-** Katlı otoparklar, müzeler, camiler, spor tesislerinde ve geniş ölçekli projelerde ve konut dışı kullanımlı karma yapılarda bina önem katsayısını belirlemede İmar ve Şehircilik Müdürlüğü yetkilidir.
- 2.1.17-** Çatı piyesi hükümlerini yerine getirmek, taşıyıcı kolonları devam ettirmek ve oluşturulacak girişlerin de yapının taşıyıcı sistem çözümlenmesine aykırılık teşkil etmemesi şartlarıyla; çatı piyesinin ve asansör kulesinin üst döşemesi eğik ve/veya betonarme yapılabilir.
- 2.1.18-** Kolon genişliği giriş genişliğinden 5 cm fazla olacaktır. Poligon kolonlarda ve asmolen, kaset veya dişli döşemelerde bu şart aranmaz.
- 2.1.19-** İnşaatlarda beton dökümü esnasında kolon ile giriş-döşemelerin ayrı dökülmesinden kaynaklanan soğuk derz olayının önüne geçilmesi için kolonlar ile giriş ve döşemelerin betonunun tek seferde dökülmesi (monolitik/tulum döküm) zorunludur.
- 2.1.20-** Sorunlu zeminlerde (oturma, şişme, sıvılaşma vb. problemlerin öngörüldüğü zeminlerde) yüzeysel ~~2.1.19-~~ temel tipi seçilerek yapılacak betonarme yapılarda temel gömme derinliği bina oturma alanının en düşük kotundan itibaren en az 2.50 metre, diğer zeminlerde ise en az 1.50 metre olmalıdır. Derin temel uygulamalarında, tek ve iki katlı yapılarda, prefabrik-konteyner ve ahşap yapıların asgari temel derinliğinin belirlenmesinde İmar ve Şehircilik Müdürlüğü yetkilidir.

- 2.1.21-** Yeni yapılacak binalarda beton dayanma gücü en az C30 olacaktır. Bayındırlık ve İskân Bakanlığı'nın ~~2.1.20-~~ 11.04.2011 tarihli genelgesinde belirtilen 1, 3, 4 ve 5. Madde kapsamına giren yapılarda C30 beton sınıfı şartı aranmaz. Bu yapılarda Türkiye Bina Deprem Yönetmeliği hükümleri uygulanacaktır.
- 2.1.22-** Bitişik nizam yapılarda; bitişigindeki yapılar için güvenlik tedbirlerinin alınması zorunlu olup alınacak ~~2.1.21-~~ tedbir ve uygulamaların aşamaları projelerinde belirtilmelidir. İksa sistemleri hiçbir surette anabina taşıyıcı sistemiyle birlikte çalıştırılmaz. Asansör çukurlarındaki kademe perdeleri rijitliği bozmayacak şekilde tasarlanmalı, donatı detayları açıkça ve temel parçalarının sürekliliğini sağlayacak şekilde verilmelidir. Bitişik nizam yapılaşma şartlarına sahip parsellerde iksa sistemlerinden dolayı parsel ile komşu parseller arasında oluşabilecek açıklıklara zemin kattan itibaren 1.50 metreyi ve parsel sınırını aşmayacak ölçülerde kapalı çıkma yapılabilir.
- 2.1.23-** Performans analizi gerektiren durumlarda Türkiye Bina Deprem yönetmeliğine göre hazırlanacak olan ~~2.1.22-~~ analizlerin; üniversitelerin ilgili alanlarında uzman öğretim üyeleri tarafından ve üniversite tarafından onaylanması zorunludur.
- 2.1.24-** Yapılaşmalarda hiçbir surette tekil temel kullanılmaz, temel tipi radye seçilmelidir. Tek katlı yapılarda, ~~2.1.23-~~ 2 katı geçmeyen prefabrik-konteyner ve ahşap yapılarda, sanayi veya endüstri yapılarında bu şart aranmaz ancak sonradan kat artırımına gidilemez.
- 2.1.25-** Çatıların, civarındaki cadde ve sokakların mimari karakterine, yapılacak binanın nitelik ve ihtiyacına ~~2.1.24-~~ uygun olması esastır. Çatı eğimi saçak yapılması halinde saçak ucundan, aksi halde son kat döşemesinin bittiği noktadan hesaplanır. Çatılar parapet üzerine oturtulamaz.

Çatı şekli; çatı eğimi %45'i ve ulaşılabilecek azami mahya yüksekliği 5.00 metreyi geçmemek kaydıyla; ayrık yapı nizamında kırma, ayrık yapı nizamındaki ikili blok binalarda bloğu ile ve kademeli binalarda müşterek kırma, iki taraftan bitişik binalarda ise ön ve arka cepheye akıntılı en fazla %33 eğim ile beşik çatı kurulacağı varsayılarak belirlenir. Çatı arasındaki mekanlarda, çatı eğimi içerisinde kalmak şartıyla oluşturulacak piyeslerin asgari net alan ve dar kenar ölçüleri mevzuatta belirtilen en az piyes standartlarını sağlayacak ve asgari yüksekliği 1.50 metre olacak şekilde düzenlenecektir. Bu maddeye göre hesap edilen azami mahya seviyesi aşılmamak ve hesaplanan çatı eğimi içerisinde kalmak şartıyla; gizli dere uygulaması yapılabilir. Çatıda, saçak uçlarına en fazla (2.00) metre yaklaşmak kaydıyla; çatı balkonu (teras) yapılabilir. Çatıda birden fazla bağımsız bölümlere ait çatı balkonları yapılması halinde birbirleri arasında en az (3.00) metre mesafe bırakılmak zorundadır. Çatı arasında yapılan piyeslerin terasa açılan kapı dışındaki güvercinlik (pencere) boşluklarının her biri 1.20 m²'den büyük olamaz Güvercinliklerin mahya yüksekliği hiçbir yerde ait olduğu döşeme üst kotundan itibaren 3.50 metreyi geçemez.

Ayrık nizamda binanın, herhangi karşılıklı iki cephesinin taban oturumunda 12.00 metre ve altında kalması durumunda; %33 eğim ile beşik çatı yapılabilir. Konut dışı kullanımlı parsellerde, binaların otopark ihtiyacını karşılamak amacıyla sadece otopark olarak kullanılmak şartıyla teras çatı yapılabilir. Tek bağımsız bölümlü binalarda çatıdaki değişik çözümlerin kabulünde ilgili Belediyesi yetkilidir. Bu binalarda çatıda, saçak uçlarına en fazla (2.00) metre yaklaşmama şartı aranmaz.

Çatı piyesi veya çatı terası düzenlenmeyen çatılarda saçakların parsel sınırını aşmaması kaydıyla 2.00 metreyi geçmeyen saçaklar yapılabilir. Binada çıkma yapılması halinde saçak genişliği çıkmadan itibaren 1.50 metreyi aşamaz. Çatı piyesi veya çatı terası bulunan çatılarda Planlı Alanlar İmar Yönetmeliği hükümleri geçerlidir.

Asansör ile ayrı düzenlenen veya asansör bulunmayan yapılarda düzenlenen merdiven evlerinin çatı örtüsü düzlemini aşan kısımları; çatı örtüsü düzlemini aştığı en yüksek çatı kotunu en fazla 0.60 metre aşacak şekilde düzenlenebilir.

Bu koşullardan farklı olarak, özellik arz eden yapılarda değişik çatı çözümleri talep edilmesi durumunda; talepler Mimari Estetik Komisyonunca incelenerek ilgili idaresince karara bağlanacaktır.

Rezidans, otel, apart otel gibi konaklama tesislerinin teras çatılarında bina cephelerine 3.00 metreden fazla yaklaşmamak, en fazla 1.50 metre derinliğinde olmak ve parapet kotunu aşmamak koşuluyla açık havuz yapılabilir.

Avan proje uygulamalarına ilişkin yapılar, korunması gerekli kültür varlıkları, anıtsal yapılar, resmi ve umumi yapılar, dini yapılar vb. yapıların çatıları ve bunların yeni yapılacak ya da tamir veya tadilat edilecek bölümlerde, yapılacak olan çatılar, bu madde hükümlerine tabi değildir.

Çatı katlarının teşkilinde yapılacak olan kalkan duvarlarda yatay ve düşey hatların oluşturulması ve projede gerekli detayları ile birlikte gösterilmesi gerekmektedir.

Çatı piyesinin yasaklı olduğu yerlerde çatı eğimi en fazla %33 olmalıdır. Sanayi veya Küçük Sanayi bölgelerinde yapılacak olan yapıların çatıları bu madde hükümlerine tabi değildir.

- 2.1.26-** Safran Deresi ile "Kazımkarabekir Mahallesi 2309 ada 4 parsel" arasında kalan alanda Şehit Ömer ~~2.1.25-~~ Faydalı Caddesine cephe yapılarında çatı piyesi yapılabilir. Kuzeyde Şehit Ömer Faydalı, batıda Ali

- Şener Caddesi, doğuda Safran Deresi, güneyde imar plan sınırı arasında kalan bölgedeki yapılarda hiçbir şekilde çatı piyesi yapılamaz. Çatı piyesi yapılamayan bu bölgede; çatı meyili %33'ü geçmemek, farklı meyil uygulamamak şartı ile çatı şekli serbesttir. Bitişik nizam uygulanan yerlerde, bitişik komşu tarafına çatı meyili verilemez. Bitişik Nizama tabi olan yapılar ve ikili, üçlü vb. bloklu yapılar haricinde; çatı piyesi yapılmayan binalarda çatı dörde kırılmalı, tek ve iki kırımlı çatılar yapılmamalıdır.
- ~~2.1.27-~~ Konut kullanımlı müstakil yapılarda; en fazla yapı yüksekliğini aşmamak kaydıyla iç yüksekliklerin belirlenmesinde İmar ve Şehircilik Müdürlüğü yetkilidir.
- ~~2.1.28-~~ Uygulama imar planında taşkın saha olarak belirlenmiş; dere ıslah çalışmaları yapılmayan/tamamlanmayan alanlarda onaylı dere ıslahı projeleri bulunması durumunda bulunan parsellerde DSİ onaylı projesince belirlenen dere kret kotuna göre yapı ruhsatı verilir.
- ~~2.1.29-~~ Asansörlü binalarda; asansörün piyes katına hizmet vermesi halinde, tercih edilecek asansörler dışsiz veya hidrolik asansör olmalıdır. Elektrikli asansör yapılmak isteniyor ise asansör makine dairesi piyesin bulunduğu katta çözümlenmelidir.
- ~~2.1.30-~~ İlgili yönetmelik ve genelgeler esas olmak kaydıyla;
- ~~2.1.29-~~
- a) Açık çıkımların 2 metre genişliğini geçmeyen kısımları, kat bahçeleri, iç bahçeler, son kat bağımsız bölüme ait piyeslerin terasları, bağımsız bölümlere ait piyeslerin iç merdivenleri, konut kullanımlı müstakil yapıların çatı terasları ve merdivenleri, tek bağımsız bölümlü konutlar hariç; bina giriş holleri, kat holleri ve asansör önü sahanlıkların asgari ölçülerdeki kısımları,
- b) Konut kullanımlı veya tek bağımsız bölümlü yapıların tamamen gömülü bodrum katlarında yapılacak çamaşırılık, kiler vb. mekanlar, nitelik ve özellik arz eden tek bağımsız bölümlü umumi binaların kısmen veya tamamen gömülü bodrum katlarında yapılacak olan toplu kullanıma yönelik mekanları,
- c) Bütün cepheleri tamamen toprağın altında kalan ve kısmen açığa çıkan bodrum katlarda yer alan, tek başına bağımsız bölüm oluşturmayan, ortak alan niteliğindeki depolar, ticari amaç içermeyen çocuk oyun alanları ve bağımsız bölüm net alanının %50'sini geçmeyen depo amaçlı eklentiler, Yukarıdaki maddeler ve parseldeki tüm emsal harici alanların toplamı, parselin toplam emsale esas alanının yüzde %30'unu aşamaz.
- ~~2.1.31-~~ Bir parselde birden fazla bina yapılması halinde arazi yapısına, yolların uyumuna göre kotlandırma yapmak için, ilgili idarenin her bina için kendisine yakın yoldan veya tabii zeminden kotlandırmaya belediye encümen kararı almak şartıyla ilgili idaresi yetkilidir.
- ~~2.1.32-~~ Yola uzaklığı en az 10 metre olan veya tek bağımsız bölümlü veya ikiz villa yapılarda parselin yoldan yüksek olduğu durumlarda; ayrıca yola uzaklığı en az 12 metre olan veya tek bağımsız bölümlü veya ikiz villa yapılarda parselin yoldan düşük olduğu durumlarda; Planlı Alanlar İmar Yönetmeliğinde belirtilen kademelendirme şartlarını sağlamak, gerekli güvenlik tedbirlerini almak ve sokak silüetini bozmamak kaydıyla ön, yan ve arka bahçeler tabii zemin kotunda bırakılabilir.
- ~~2.1.33-~~ Tabii zemin kotunun, ±0.00 kotunun üstünde olduğu durumlarda; ön bahçeler, yan bahçeler ve arka bahçeler aralarında uyum sağlayacak şekilde, ±0.00 kotunun altına inilmemek koşuluyla, gerekli güvenlik tedbirleri alınmak ve sokak silüetini bozmayacak şekilde, ±0.00 kotunun kadar veya yol kotuna kadar tesviye edilebileceği gibi kademelendirme de yapılabilir.
- ~~2.1.34-~~ Otopark yapılmasını gerektiren bina ve tesislerin, otopark ihtiyacının miktar, ölçü ve diğer şartlarının tespit ve giderilme esasları ile ilgili konular Yalova Belediyesi Meclisinin onayladığı Otopark usul ve esaslarına göre işlem tesis edilecektir.
- ~~2.1.35-~~ Karayolundan cephe alan konut dışı fonksiyona sahip parsellerin çekme mesafeleri, ruhsat alma aşamasında ilgili Karayolları Genel Müdürlüğü'nden alınacak görüşe göre belirlenecektir.
- ~~2.1.35-~~ Plan üzerinde yapılaşma şartları belirtilmemiş Sağlık Tesisi, Eğitim Tesisi, Sosyal Tesis, Kültürel Tesis, Belediye Hizmet Alanı, Resmi Kurum Alanı gibi kamuya ait veya özel donatı alanlarında 4 katı geçmemek kaydıyla çevresindeki yapı adalarındaki ortalama kat adedine ek olarak 1 kat fazladan yapılaşma hakkı verilebilecektir. İlimizde yapılacak sağlık, eğitim, kültür tesis yatırımlarını teşvik etmek amacıyla, 4 kat yapılaşma hakkına sahip parsellerde TAKS: 0.60'ı geçmemek kaydıyla KAKS: 1.76, 3 kat yapılaşma hakkına sahip parsellerde TAKS: 0.60'ı geçmemek kaydıyla KAKS: 1.32'dir. Bu alanlarda, Mülga Afet İşleri Genel Müdürlüğü'nün 19.08.2008 gün ve 10337 sayılı genelgesinin yürürlüğe girdiği tarihten sonra onaylanmış plana esas jeolojik jeoteknik etüt raporlarına ve mikrobölgeleme etüt raporuna uygun olarak hazırlanan imar planlarına göre yoğunluk ve kat yüksekliğinin artması durumunda, plan tadilatına esas jeolojik jeoteknik etüt raporunun hazırlanması zorunlu tutulmayacaktır. Fakat, anılan genelgenin yürürlüğe girdiği tarihten önce onaylanan plana esas

jeolojik jeoteknik etüt raporlarında “kütle hareketi tehlikeleri nedeniyle önlemleri alan” olarak değerlendirilen yerlerde, yoğunluk ve kat yüksekliği artması durumunda plana esas jeolojik jeoteknik etüt raporunun hazırlanması zorunludur.

- 2.1.36-** 1/1000 ölçekli Uygulama İmar Planı’nda kat artışı yapılan veya yapılaşma şartları değişen parsellerde; Ruhsat aldığı tarihteki plan hükümlerine uygun olarak yapılmış veya yapılmakta olan mevcut yapılarda kat ilavesi, tadilat veya ruhsat yenilemesi talep edilmesi durumunda; asansör ve asansör boşluğu şartı ile açık ve kapalı çıkma hususları müktesep hak olup, bu konularda yapının mevcut durumu korunarak; yangın, deprem (17 Temmuz 2019 tarih 30834 sayılı Resmi Gazetede yayınlanan Türkiye Bina Deprem Yönetmeliği kapsamında yapılacak binalar ile ilgili uygulama esaslarına dair tebliğ dikkate alınmak suretiyle), ısı ve su yalıtımı, çevre ve enerji verimliliğine ilişkin hususlar yürürlükteki mevzuat hükümlerince değerlendirilerek yapılaşmaya izin verilir. Yapıların yıkılıp yeniden yapılması hususunda; yapı ruhsatı almış ancak inşai başlanmamış parsellerde veya yapı kullanma izin belgesi almış fakat ruhsat ve eklerine aykırı imalatları bulunan yapılarda yürürlükte bulunan plan ve mevzuat hükümleri geçerlidir.
- 2.1.37-** Ayrık nizam olan yapı adalarında;
- Yapı yapılmak istenilen parselin komşu parselinde, daha önceden bitişik ya da ikiz nizamda yapılmış ruhsatlı bir bina bulunması ya da,
 - Parselin ön veya arka cephe mesafesinin, köşe parsellerde 14 metrenin, ara parsellerde 12 metrenin altında kalması durumunda,
- Birkaç parseli birlikte değerlendirerek İmar Planında ve Yönetmelikte belirlenen cephe uzunluğu, derinliği, bahçe mesafeleri, kat yüksekliği gibi koşullara uyulmak ve planda belirtilen emsal değerini aşmamak kaydı ile ikili, üçlü, dördü, beşli bloklar teşkil edilmesine İmar ve Şehircilik Müdürlüğü yetkilidir.
- 2.1.38-** Belediyemizce ruhsat düzenlenmesi aşamasında; mevcut yapılaşmadan kaynaklanan veya kadastronun sayısallaştırma ve orijinal çözüm işlemleri neticesinde; üzerinde tecavüz bulunan parsellere, talep edilmesi halinde; parsel malikinin muvafakati alınarak ruhsat düzenlenebilir.
- 2.1.39-** Aplikasyon krokisinde bina, balkon, saçak vb. belirtmelerinin bulunduğu durumlarda ruhsat aşamasında mal sahibinin noter onaylı muvafakat sunması zorunludur. Aplikasyon krokisinde tecavüz bulunan parsellerde yapı yaklaşma mesafelerinin belirlenmesinde parsel sınırı esastır; ancak tecavüzün mimari projeye işlenmesi ve tecavüzün yapılaşmaya etkisinin göz önünde bulundurulması zorunludur.
- 2.1.40-** Plan üzerinde “cami alanı” olarak belirlenmiş parsellerde kible yönünün ayarlanmasından dolayı yapılaşma şartlarını belirlemede İmar ve Şehircilik Müdürlüğü yetkilidir.
- 2.1.41-** Bu planda gösterilen fonksiyon ayırım çizgileri kadastro sınırları doğrultusunda şematik olarak çizilmiş olup; söz konusu çizgiler, imar durumu aşamasında onaylı kadastro sınırlarına göre yeniden etüt edilerek kesinleştirilecektir.
- 2.1.42-** Parselasyon planında farklı yollardan cephe alan ara parseller; yapı nizamı ve kullanım kararları birbirinden farklı olmamak, imar planında ifraz hattı ile birbirinden ayrılmış olmamak, parsellerin arka cephe hattı devamlılığı bozulmamak ve binaların arka cephe hatları arasında oluşan koridor kesintiye uğratılmamak, mevzuatına uygun mevcut binalar ve/veya yeni inşa edilecek binaların imar adası bütününde etüt edilip değerlendirilerek gösterildiği vaziyet planı Belediye Encümen Kararıyla onaylanmak kaydıyla tevhit edilebilir. Yapılaşma koşulları ile ilgili diğer hususlarda yürürlükteki uygulama imar planına; tevhit, kotlandırma, kademelendirme, bahçe tesviyeleri, kat rejimi ve sokak silueti ile ilgili diğer hususlarda ise Planlı Alanlar İmar Yönetmeliği hükümlerine uyulur ve bunlarla ilgili gerekli görülen plan, cephe, kesit veya 3 boyut görünüm ve gösterimleri onaylı vaziyet planında yer alır.

2.2- Konut Alanları

- 2.2.1-** Konut alanlarının tamamı; halkın günlük ihtiyacını karşılamak amacıyla; Yol Boyu Ticaret Alanı olarak teşekkül etmiştir. Bu kullanımlara bodrum katlarında içten bağlantılı piyes ve/veya bütün cepheleri tamamen toprağın altında kalan bodrum katları ile kısmen açığa çıkan yol cephesi haricindeki bodrum katlarda yer alan ve sadece zemin/bodrum kattaki ticaret kullanımlı bağımsız bölümlere ait depo amaçlı eklenti yapılabilir. Piyesler binanın ortak alanları ve müştemilatlarıyla irtibatlandırılmaz.

2.3- Ticaret Alanı

2.3.1- Konut alanlarında ve ticaret alanlarında; 3194 sayılı imar kanununun ilgili yönetmeliklerinde belirtilen yapı yaklaşma mesafelerine uymak, ada bazındaki ve çevresindeki yapıların gabari yüksekliğini aşmamak ve cephe aldığı yolun trafik akışını bozmamak kaydıyla katlı otopark yapılabilir, zemin katlar ticaret amaçlı kullanılabilir.

2.3.2- Turizmi teşvik etmek amacıyla, 1/1000 ölçekli Yalova Merkez Uygulama İmar Planında “Ticaret Alanı” olarak belirlenen alanlarda;

a) Turizm Tesisi yapılması durumunda; söz konusu alanın

En az 4000 m² büyüklüğünde olması,

En az 15 metrelik araç yoluna cepheli olması şartı aranır.

Bu alanlarda emsal değeri, ada bazındaki KAKS değerinin 1,25 i ile çarpılması ile hesaplanır. Yükseklik, 6 katı geçmemek şartıyla (Yençök) 24,00 metreye kadar yapılabilir. İç yükseklikler tesisin ihtiyacına göre düzenlenir. Bu alanlarda, Mülga Afet İşleri Genel Müdürlüğü'nün 19.08.2008 gün ve 10337 sayılı genelgesinin yürürlüğe girdiği tarihten sonra onaylanmış plana esas jeolojik-jeoteknik etüt raporlarına ve mikro bölgeleme etüt raporuna uygun olarak hazırlanan imar planlarına göre yoğunluk ve kat yüksekliğinin artması durumunda, plan tadilatına esas jeolojik-jeoteknik etüt raporunun hazırlanması zorunlu tutulmayacaktır. Fakat, anılan genelgenin yürürlüğe girdiği tarihten önce onaylanan plana esas jeolojik-jeoteknik etüt raporlarında “kütle hareketi tehlikeleri nedeniyle önlemlenilen alan” olarak değerlendirilen yerlerde, yoğunluk ve kat yüksekliği artması durumunda plana esas jeolojik-jeoteknik etüt raporunun hazırlanması zorunludur.

b) Konut dışı karma kullanımlı yapılarda, içinde Turizm tesisi bulundurmamak kaydıyla; söz konusu alanın

En az 10000 m² büyüklüğünde olması,

En az 15 metrelik araç yoluna cepheli olması şartı aranır.

Bu alanlarda emsal değeri, parsel bazındaki KAKS değerinin 1,35 i ile çarpılması ile hesaplanır. Oluşan emsal artışı metrekaresinin minimum yarısı turizm tesisi için kullanılmalıdır. Yükseklik, 6 katı geçmemek şartıyla (Yençök) 24,00 metreye kadar yapılabilir. İç yükseklikler tesisin ihtiyacına göre düzenlenir. Bu alanlarda, Mülga Afet İşleri Genel Müdürlüğü'nün 19.08.2008 gün ve 10337 sayılı genelgesinin yürürlüğe girdiği tarihten sonra onaylanmış plana esas jeolojik-jeoteknik etüt raporlarına ve mikro bölgeleme etüt raporuna uygun olarak hazırlanan imar planlarına göre yoğunluk ve kat yüksekliğinin artması durumunda, plan tadilatına esas jeolojik-jeoteknik etüt raporunun hazırlanması zorunlu tutulmayacaktır. Fakat, anılan genelgenin yürürlüğe girdiği tarihten önce onaylanan plana esas jeolojik-jeoteknik etüt raporlarında “kütle hareketi tehlikeleri nedeniyle önlemlenilen alan” olarak değerlendirilen yerlerde, yoğunluk ve kat yüksekliği artması durumunda plana esas jeolojik-jeoteknik etüt raporunun hazırlanması zorunludur.

e) 2.3.2 a ve 2.3.2 b maddelerine konu tevhid işlemlerinde Planlı Alanlar İmar Yönetmeliği 7.Maddesinin 9.fıkrası uygulanmaz.

2.3.1- Uygulama imar planında Yalova- Bursa karayolu kenarındaki yapı adalarında, en az parsel cephesi köşe parsellerde 25m, ara parsellerde 20m'dir.

2.4- Ticaret-Konut Alanları

2.4.1- Ticaret + Konut alanlarında, zemin katların ticaret olarak kullanılması zorunludur. Zemin üstü katlar konut veya ticaret olarak kullanılabilir.

2.4.2- Bitişik Nizam Ticaret + Konut yapılaşma şartlarına sahip parsellerde zemin katın ve/veya bodrum katın tamamının kullanılması; ancak PAİY Geçici Madde 2'de belirtildiği üzere mevcut teşekkülde zemin katın ve/veya bodrum katın tamamının kullanıldığı durumlarda mümkündür. Kullanımdan dolayı zemin katın üzerinde oluşacak alanlarda gerekli güvenlik ve yalıtım önlemleri alınmak kaydıyla herhangi bir kullanıma konu edilmeyen ortak alan niteliğinde teras çatı yapılabilir. Bu teraslara ortak alandan ayrı çıkış yapılma şartı aranmaz.

2.5- Sosyal ve Teknik Altyapı Alanları

2.5.1- Planda belirtilen açık ve kapalı spor tesisi alanlarında zemin altı otopark yapılabilir.

- 2.5.2- Planda üniversite güneyinde yer alan ve (ÖZEL YURT) olarak gösterilen sosyal tesis yapı adalarında, plan değişikliği ile fonksiyon değiştirilmesi durumunda eşit oranda sosyal tesis belirleme şartı aranmayacaktır.
- 2.5.3- Planda “Zemin Altı Otopark” olarak belirtilen alanlarda en az 1 metre toprak derinliği korunmak koşulu ile Zemin Altı Katlı Otopark yapılabilir. Uygulama, Yalova Belediyesi’nce onaylanacak avan projeye göre yapılacaktır. Uygulama aşamasında ilgili kamu kurumlarının görüşü alınacaktır.
- 2.5.4- Plan sınırı içerisinde yer alan trafo ve teknik alt yapı alanlarında çekme mesafelerine uyulacaktır. Teknik Alt yapı alanları su deposu vb. teknik alt yapı kullanımlarını içerebilir. Bu alanlarda yapılaşma koşulları ise Belediyesi tarafından belirlenecektir.

2.6- Yükseköğretim Tesisi Alanı

- 2.6.1- Bu alanlarda yükseköğretim tesisi (üniversite) ve kampüs alanı kapsamında her türlü eğitim tesisleri ile bunların tamamlayıcısı niteliğinde araştırma-geliştirme faaliyetlerinin, bilimsel ve teknolojik çalışmaların yapılabileceği tesisler, idari, sağlık sosyo-kültürel, ibadet yeri, spor tesisleri, rekreatif tesisler, lojman vb kullanımlı yapılar yapılabilir. Yapılaşma koşulları aşağıdaki gibidir;
En fazla emsal (E): 0.80
En fazla yapı yüksekliği (yençok) :25.00 m.
- 2.6.2- Yükseköğretim alanı lejantlı alanlarda öğrenci yurdu yapılabilir. Yapılaşma koşulları aşağıdaki gibidir;
En fazla emsal (E): 0.80
En fazla yapı yüksekliği (yençok): 14.50 m. ve kat adedi 4 katı aşamaz.
- 2.6.3- Yükseköğretim tesisi (üniversite) ve kampüs alanı içerisinde yapılacak ibadet yerlerinde yapılaşma şartlarını belirlemede İmar ve Şehircilik Müdürlüğü yetkilidir.

2.7- Günübürlük Turizm Tesisi Alanı

- 2.7.1- Planda yapılaşma şartları ayrıca belirtilmeyen Günübürlük Tesis Alanları’nda yapılaşma koşulları aşağıdaki gibidir;
En fazla emsal (E): 0.05
En fazla yapı yüksekliği (yençok): 4.50 m. (1 kat)
Asma kat yapılması halinde (yençok): 5.50 m. (1 kat)’dır ve asma kat emsale dahildir.
- 2.7.2- Planda yükseköğretim tesisi kuzeyinde yer alan günübürlük tesis alanlarında; yükseköğretim alanı kapsamında ve tamamlayıcısı niteliğinde günübürlük turizm yapı ve tesisleri yer alabilir.

2.8- Sanayi Alanları

- 2.8.1- Sanayi Alanlarında bina yüksekliği, yapılacak tesisin türüne ve teknolojik özelliğine göre belirlenecektir.
- 2.8.2- Beton santrali yapılacak alanda ve diğer sanayi alanlarında; ruhsat aşamasında ilgili kurum ve kuruluş görüşü doğrultusunda sağlık koruma bandı bırakılarak vaziyet planına işlenecek ve bölgenin iklim yapısına göre ağaçlandırma yapılacaktır.
- 2.8.3- ÇED Yönetmeliği kapsamındaki faaliyetler için “ÇED Olumlu Belgesi” veya “Çevresel Etkileri Önemsizdir” belgesinin alınması ve ÇED raporlarındaki taahhütlere uyulması zorunludur.
- 2.8.4- Sanayi Alanı olarak planlanmış alanlarda, “İşyeri Açma Ve Çalışma Ruhsatlarına İlişkin Yönetmelikte belirtilen tesislerde ÇED raporu şartı aranır. Bu alanda ÇED raporu niteliğini aşacak yapı ve tesisler yer alamaz.
- 2.8.5- Sanayi alanlarında “lojistik ve depolama alanları” yapılabilir. Bu alanlarda 29.9.1987 gün ve 19589 sayılı resmi gazetede yayımlanan “Tekel Dışı Bırakılan Patlayıcı Maddeler ve Av Malzemesi ve Benzerlerinin Üretim, İthal, Taşınması, Saklanması, Depolanması, Satışı, Kullanılması, Yok Edilmesi, Denetlenmesi Usul Esaslarına İlişkin Tüzük”te belirtilen, çevresel olumsuz etkisi bulunan malzemeler için depolama binası yapılamaz. Sadece sanayi ham ve üretim malzemeleri depolanabilir.
- 2.8.6- Sanayi parsellerinin toplam alanının en fazla %5’lik bölümünde en fazla KAKS:0.60 olmak üzere idari bina yapılabilir. Bu binalarda; toplantı salonları, yönetim birimleri, ofis, revir, kreş, kütüphane, yemekhane ve benzeri fonksiyonlar yer alabilir.
- 2.8.7- 07/04/2011 tarih ve 114 sayılı Meclis Kararı’na istinaden, beton santralleri yalnızca, Kirazlı Köyü 150 adada yapılabilecektir.
- 2.8.8- Sanayi veya Küçük Sanayi bölgelerinde bahçe mesafeleri en az 5.00 metredir. Fakat Blok Nizam 1 kat yapılaşma hakkına sahip KSA (Küçük Sanayi Alanı) plan lejantlı parsellerde (Kirazlı Sanayi Bölgesi),

~~bölgenin mevcut yapılaşma durumu göz önünde bulundurarak parsel sınırları, çekme mesafesi ve blok ölçüsü (bina kitle ölçüsü) olarak kabul edilir.~~

2.9- Bu planda ve plan hükümlerinde belirtilmeyen hususlarda 3194 sayılı İmar Kanunu, ilgili yönetmelikler, genelgeler vb. mevzuat hükümleri aynen geçerlidir.

Sonrasında, askı süresi içerisinde yapılan itiraz Belediye Meclisi'nce değerlendirilmiş ve Yalova Belediye Meclisi'nin 06.06.2023 tarih ve 248 sayılı kararı ile Yalova İli, Merkez İlçesi, 1/1000 Ölçekli Uygulama İmar Planı Hükümleri'nin muhtelif maddeleri "bu raporun 3. Bölümü'nde ayrıntıları belirtildiği üzere" yeniden düzenlenmiştir.

3- YALOVA İLİ, MERKEZ İLÇESİ, 1/1000 ÖLÇEKLİ UYGULAMA İMAR PLANI HÜKÜMLERİ

01.02.2023 tarih ve 75 sayılı Belediye Meclis Kararı ile onanan ve yukarıdaki bölümde açıklanan “Yalova İli, Merkez İlçesi, 1/1000 Ölçekli Uygulama İmar Planı Hükümleri” Mekansal Planlar Yapım Yönetmeliği'nin ilgili maddeleri gereğince askıya çıkarılmıştır. Söz konusu plan değişikliğine askı süresinde yapılan itiraza binaen, Yalova Belediye Meclisi'nin 04.04.2023 tarih ve 172 sayılı kararı ile Yalova İli, Merkez İlçesi, 1/1000 Ölçekli Uygulama İmar Planı Hükümleri yeniden düzenlenmiştir. Söz konusu plan değişikliğine ikinci askı süresinde yapılan itiraza binaen, Yalova Belediye Meclisi'nin 06.06.2023 tarih ve 248 sayılı kararı ile;

“...Yalova Uygulama İmar Planı hükümlerinin diğer tüm maddeleri yeniden değerlendirilerek, 2.1.5 ve 2.1.30 maddelerinin aşağıda gösterildiği şekliyle (altı çizili ifadelerin eklenerek) yeniden düzenlenmesine ilişkin 1/1000 ölçekli Uygulama İmar Planı Değişikliği'nin (PİN: UİP-771005302) 3194 sayılı İmar Kanunu'nun 8/b maddesi gereğince onaylanması oyçokluğu ile kabul edilmiştir.

2.1.5- 1 ve 2 kat yapılaşma şartlarına sahip parsellerde arka bahçe mesafesi en az 3 metre, 3 kat yapılaşma şartlarına sahip parsellerde arka bahçe mesafesi en az 4.50 metre ve 4, 5 ve 6 kat yapılaşma şartlarına sahip parsellerde arka bahçe mesafesi en az 6.25 metredir. Ancak, “Bina derinliği = Parsel Derinliği - (Ön Bahçe + Arka Bahçe)” formülünün kullanılması sonucunda; (arka bahçe mesafesi 3 ve 4 katlı yapılar için 3.00 metreden, 5 katlı yapılar için 3.50 metreden, 6 katlı yapılar için ise 4.00 metreden az olmamak kaydıyla) 7.00 metreden az çıkan bina derinlikleri, 7.00 metreye çıkartılabilir. Bu maddeye göre yapılaşması mümkün olan parsellerde, Planlı Alanlar İmar Yönetmeliği'nde yer alan parsel derinliği şartları aranmaksızın ruhsat düzenlenir.

2.1.30- İlgili yönetmelik ve genelgeler esas olmak kaydıyla;

- a) Açık çıkmaların ve gömme balkonların 2 metre genişliğini geçmeyen kısımları, kat bahçeleri, iç bahçeler, son kat bağımsız bölüme ait piyeeslerin terasları, bağımsız bölümlere ait piyeeslerin iç merdivenleri, konut kullanımlı müstakil yapıların çatı terasları ve merdivenleri, tek bağımsız bölümlü konutlar hariç; bina giriş holleri, kat holleri ve asansör önü sahanlıkların asgari ölçülerdeki kısımları,
 - b) Konut kullanımlı veya tek bağımsız bölümlü yapıların tamamen gömülü bodrum katlarında yapılacak çamaşırılık, kiler vb. mekanlar, nitelik ve özellik arz eden tek bağımsız bölümlü umumi binaların kısmen veya tamamen gömülü bodrum katlarında yapılacak olan toplu kullanıma yönelik mekanları,
 - c) Bütün cepheleri tamamen toprağın altında kalan ve kısmen açığa çıkan bodrum katlarda yer alan, tek başına bağımsız bölüm oluşturmayan, ortak alan niteliğindeki depolar, ticari amaç içermeyen çocuk oyun alanları ve bağımsız bölüm net alanının %50'sini geçmeyen depo amaçlı eklentiler,
- Yukarıdaki maddeler ve parseldeki tüm emsal harici alanların toplamı, parselin toplam emsale esas alanının yüzde %30'unu aşamaz.”

Söz konusu düzenlemeler neticesinde; “Yalova İli, Merkez İlçesi, 1/1000 Ölçekli Uygulama İmar Planı Hükümleri” aşağıdaki gibidir:

YALOVA İLİ, MERKEZ İLÇESİ,

1/1000 ÖLÇEKLİ UYGULAMA İMAR PLANI HÜKÜMLERİ

1-GENEL HÜKÜMLER

- 1.1- Yalova 1/1000 ölçekli İlave+ Revizyon Uygulama İmar Planı, Plan Paftaları, Plan notları, Araştırma ve Açıklama Raporu ile imar planına esas hazırlanan ve ilgili kurumlarca onaylanan jeolojik-jeofizik-jeoteknik etüt raporları, mikro bölgeleme jeolojik etüt raporları ve ekleri bir bütündür. Söz konusu rapor ve eklerinde belirtilen önlem ve öneriler ile yerleşime uygunluk kriterleri imar planı çalışmaları için “plan notu” olarak kabul edilecektir. Temel derinliği, temel tipi gibi yapıya ilişkin mühendislik önlemlerinin belirlenmesinde ise ruhsata esas hazırlanan parsel bazı zemin ve temel etüt raporlarında ulaşılan sonuçlar esas alınacaktır.
- 1.2- İmar planlarında, yapı yüksekliği ve kat adedi değişikliği yapılması durumunda Çevre ve Şehircilik Bakanlığı Mekansal Planlama Genel Müdürlüğü’nün 05.09.2013 tarih ve 13674 sayılı yazısında belirtilen hususlara uyulacaktır.

2- YAPILAŞMAYA İLİŞKİN HÜKÜMLER

2.1- Yapılaşmaya İlişkin Genel Hükümler

- 2.1.1- Yapı ruhsatı talep eden projelerde, konuyla ilgili özel mevzuat yayınlanana kadar, bina türü her yapının temel ve bodrum katlarının inşaatı için kazılarda uyulması gerekli olan tedbirlere ilişkin asgari şartların belirtildiği Çevre ve Şehircilik Bakanlığı Yapı İşleri Genel Müdürlüğü’nün 06.01.2023 tarih ve 2023/1 sayılı “Kazı Güvenliği ve Alınacak Önlemler” Genelgesine uyulmalıdır. Onaylı zemin ve temel etüt raporunda belirtilen kazı güvenlik önlemleri projelendirilip uygun istinat-iksa vb. yapı ruhsatı alınmadan ve yerinde onaylı ruhsatına göre uygulama tamamlanmadan temel kazısına başlanamaz.
- 2.1.2- Ada kenarı çizgisi ve mülkiyetin 2 metreye kadar uyuşmazlık gösterdiği yerlerde; düzgün bir hat teşkil etmek, yol aksını değiştirmemek, planda gösterilen yol genişliğini daraltmamak ve mekansal sürekliliği bozmamak kaydıyla; yola terk ya da yoldan ihdas işlemine ve plan değişikliğine gerek kalmadan uyuşmazlığın giderilmesine İmar ve Şehircilik Müdürlüğü yetkilidir.
- 2.1.3- Zemin katında ticaret yapılabilen konut alanlarında ve Ticaret+Konut fonksiyonuna sahip parsellerde zemin kat yüksekliği 4.00 metreyi geçemez.
- 2.1.4- Meskun yapı nizamı verilmiş imar adalarında, köşe başı parsellerde yollar haricindeki her iki cepheye yan bahçe mesafesi verilir.
- 2.1.5- 1 ve 2 kat yapılaşma şartlarına sahip parsellerde arka bahçe mesafesi en az 3 metre, 3 kat yapılaşma şartlarına sahip parsellerde arka bahçe mesafesi en az 4.50 metre ve 4, 5 ve 6 kat yapılaşma şartlarına sahip parsellerde arka bahçe mesafesi en az 6.25 metredir. Ancak, “Bina derinliği = Parsel Derinliği - (Ön Bahçe + Arka Bahçe)” formülünün kullanılması sonucunda; (arka bahçe mesafesi 3 ve 4 katlı yapılar için 3.00 metreden, 5 katlı yapılar için 3.50 metreden, 6 katlı yapılar için ise 4.00 metreden az olmamak kaydıyla) 7.00 metreden az çıkan bina derinlikleri, 7.00 metreye çıkartılabilir. Bu maddeye göre yapılaşması mümkün olan parsellerde, Planlı Alanlar İmar Yönetmeliği’nde yer alan parsel derinliği şartları aranmaksızın ruhsat düzenlenir.
- 2.1.6- Ayırık veya blok nizam yapı adalarında yapı yaklaşma mesafelerinin düzenlenmesi ile elde edilen taban oturum alanının parselin taban alanı kat sayısı hakkından az

- olması durumunda taban alanı kat sayısının tamamının kullanılması maksadıyla arka bahçe mesafesi 1,2,3 ve 4 katlı yapılar için 3.00 metreden, 5 katlı yapılar için 3.50 metreden, 6 katlı yapılar için ise 4.00 metreden az olmamak kaydıyla azaltılabilir.
- 2.1.7-** Yan bahçe mesafesi ile kamusal alanlara komşu olan bahçe mesafeleri en az 3.00 metredir.
- 2.1.8-** “Blok Nizam” yapı düzenine sahip adalarda plan üzerinde belirtilen ölçüler ve blok çizgileri “kitle” özelliğinde olmayıp, hangi parsellerin birbirleri ile bloklaşacağını belirten şematik gösterimlerdir. Söz konusu yapı düzenindeki bahçe mesafeleri, plan notlarında ve yönetmelikte belirtilen hükümlere göre kesinleşecektir
- 2.1.9-** Ayrık veya blok nizam yapı adalarında (arka bahçe mesafesi 4 ve daha az katlı yapılar için 3.00 metreden, 5 katlı yapılar için 3.50 metreden, 6 katlı yapılar için ise 4.00 metreden az olmamak kaydıyla) bahçe mesafeleri Planlı Alanlar İmar Yönetmeliği Geçici Madde 2’ye göre belirlenebilir.
- 2.1.10-** Ayrık, blok ve bitişik nizam yapı düzenine sahip; uygulama imar planında emsal verilmeyen parsellerde katlar alanı, planla veya yönetmelikle belirlenen; taban alanı katsayısı ile kat adedinin çarpılmasıyla hesaplanır.
- 2.1.11-** Ön bahçe mesafesinden 5 metre çekilmek kaydıyla 1.50 metre kapalı çıkma ve açık çıkma yapılabilir. Ön bahçe çekme mesafesi 5 metreden fazla olması durumunda da kapalı ve açık çıkmalar 1.50 metreyi geçemez, ancak bodrum katı hariç 2 katı geçmeyen konut kullanımlı müstakil girişli iki katı geçmeyen konut yapılarında veya özellik arz eden yapılarda gerekli statik hesapların sunulması ve parsel sınırına 3.50 metreden fazla yaklaşmamak kaydıyla çıkma ile ilgili değişik çözümlerin kabulünde İmar ve Şehircilik Müdürlüğü yetkilidir.
- 2.1.12-** Binalarda kapalı çıkma yapılması durumunda; kolon hizasından kapalı çıkma hattı boyunca giriş teşkillerinin yapılması ve yük aktarımının hesapla gösterilmesi zorunludur. Saplama ve tali girişlere başka bir giriş saplanamaz.
- 2.1.13-** Taşıyıcı sistemin düzenlenmesinde; her iki doğrultuda yatay yükleri karşılayacak çerçevelerin oluşturulması, kolon ve giriş sürekliliğinin sağlanması esastır. Dolaylı yük aktarımı yapılamaz. Mimari projede zemin kata karşılık gelen kalıp planının dış çerçevelerinde saplama giriş uygulaması yapılamaz. Bina kat planında 7.5 metre ve üstü açıklık bulunması durumunda giriş yüksekliklerinin TS500de bulunan sehim hesabı gerektirmeyen minimum yükseklik koşulunu sağlaması zorunludur.
- 2.1.14-** Betonarme yapılarda; taşıyıcı sistem burulma yaratmayacak, dengeli ve simetrik olacak şekilde tasarlanmalıdır. Perdeler tertip edilirken, her iki yönde aynı oranda ve aynı rijitlikte tasarlanmalıdır. Perde oranının her iki yönde bina taban alanına oranı %1 olmalıdır. Bodrum perdeleri hariç olmak üzere tüm perdelerde Türkiye Bina Deprem Yönetmeliği ile uyumlu boyutlarda perde başlık bölgesi oluşturulmalıdır. Perde yerleşiminde yük aktarımına sahip sistem oluşturulması esastır. Deprem perdelerinin planda her iki ucunda da perde uç bölgeleri oluşturulması zorunludur. Tek katlı ve rijit bodrum kat ve subasman hariç iki katı geçmeyen tek bağımsız bölümlü yapılar, sanayi ve endüstri yapıları, katlı otoparklar, müzeler, camiler, spor tesislerinde ve konut dışı kullanımlı karma yapılarda bu şart aranmaz; kat artırımına gidilmesi durumunda bu madde hükümlerine geçerlidir.
- 2.1.15-** Kolon ve perdeler; süreksizliğe uğramadan temelden en üst kata kadar devam etmelidir. Rijit bodrumlarda başlık oluşturmak için teşkil edilen koloncukların en üst kata kadar devam etmesi zorunlu değildir. Bodrum katlarda; başlık bölgesi teşkil

- etmesi vb. gibi amaçlarla düzenlenecek kolonların değerlendirilmesinde İmar ve Şehircilik Müdürlüğü yetkilidir.
- 2.1.16-** Katlı otoparklar, müzeler, camiler, spor tesislerinde ve geniş ölçekli projelerde ve konut dışı kullanımlı karma yapılarda bina önem katsayısını belirlemede İmar ve Şehircilik Müdürlüğü yetkilidir.
- 2.1.17-** Çatı piyesi hükümlerini yerine getirmek, taşıyıcı kolonları devam ettirmek ve oluşturulacak kirişlerin de yapının taşıyıcı sistem çözümlemesine aykırılık teşkil etmemesi şartlarıyla; çatı piyesinin ve asansör kulesinin üst döşemesi eğik ve/veya betonarme yapılabilir.
- 2.1.18-** Kolon genişliği kiriş genişliğinden 5 cm fazla olacaktır. Poligon kolonlarda ve asmolen, kaset veya dişli döşemelerde bu şart aranmaz.
- 2.1.19-** İnşaatlarda beton dökümü esnasında kolon ile kiriş-döşemelerin ayrı dökülmesinden kaynaklanan soğuk derz olayının önüne geçilmesi için kolonlar ile kiriş ve döşemelerin betonunun tek seferde dökülmesi (monolitik/tulum döküm) zorunludur.
- 2.1.20-** Sorunlu zeminlerde (oturma, şişme, sıvılaşma vb. problemlerin öngörüldüğü zeminlerde) yüzeysel temel tipi seçilerek yapılacak betonarme yapılarda temel gömme derinliği bina oturma alanının en düşük kotundan itibaren en az 2.50 metre, diğer zeminlerde ise en az 1.50 metre olmalıdır. Derin temel uygulamalarında, tek ve iki katlı yapılarda, prefabrik-konteyner ve ahşap yapıların asgari temel derinliğinin belirlenmesinde İmar ve Şehircilik Müdürlüğü yetkilidir.
- 2.1.21-** Yeni yapılacak binalarda beton dayanma gücü en az C30 olacaktır. Bayındırlık ve İskân Bakanlığı'nın 11.04.2011 tarihli genelgesinde belirtilen 1, 3, 4 ve 5. Madde kapsamına giren yapılarda C30 beton sınıfı şartı aranmaz. Bu yapılarda Türkiye Bina Deprem Yönetmeliği hükümleri uygulanacaktır.
- 2.1.22-** Bitişik nizam yapılarda; bitişikteki yapılar için güvenlik tedbirlerinin alınması zorunlu olup alınacak tedbir ve uygulamaların aşamaları projelerinde belirtilmelidir. İksa sistemleri hiçbir surette anabina taşıyıcı sistemiyle birlikte çalıştırılmaz. Asansör çukurlarındaki kademe perdeleri rijitliği bozmayacak şekilde tasarlanmalı, donatı detayları açıkça ve temel parçalarının sürekliliğini sağlayacak şekilde verilmelidir. Bitişik nizam yapılaşma şartlarına sahip parsellerde iksa sistemlerinden dolayı parsel ile komşu parseller arasında oluşabilecek açıklıklara zemin kattan itibaren 1.50 metreyi ve parsel sınırını aşmayacak ölçülerde kapalı çıkma yapılabilir.
- 2.1.23-** Performans analizi gerektiren durumlarda Türkiye Bina Deprem yönetmeliğine göre hazırlanacak olan analizlerin; üniversitelerin ilgili alanlarında uzman öğretim üyeleri tarafından ve üniversite tarafından onaylanması zorunludur.
- 2.1.24-** Yapılaşmalarda hiçbir surette tekil temel kullanılamaz, temel tipi radye seçilmelidir. Tek katlı yapılarda, 2 katı geçmeyen prefabrik-konteyner ve ahşap yapılarda, sanayi veya endüstri yapılarında bu şart aranmaz ancak sonradan kat artırımına gidilemez.
- 2.1.25-** Çatıların, civarındaki cadde ve sokakların mimari karakterine, yapılacak binanın nitelik ve ihtiyacına uygun olması esastır. Çatı eğimi saçak yapılması halinde saçak ucundan, aksi halde son kat döşemesinin bittiği noktadan hesaplanır. Çatılar parapet üzerine oturtulamaz.
- Çatı şekli; çatı eğimi %45'i ve ulaşılabilecek azami mahya yüksekliği 5.00 metreyi geçmemek kaydıyla; ayırık yapı nizamında kırma, ayırık yapı nizamındaki ikili blok binalarda bloğu ile ve kademeli binalarda müşterek kırma, iki taraftan bitişik binalarda ise ön ve arka cepheye akıntılı en fazla %33 eğim ile beşik çatı kurulacağı

varsayılarak belirlenir. Çatı arasındaki mekanlarda, çatı eğimi içerisinde kalmak şartıyla oluşturulacak piyeslerin asgari net alan ve dar kenar ölçüleri mevzuatta belirtilen en az piyes standartlarını sağlayacak ve asgari yüksekliği 1.50 metre olacak şekilde düzenlenecektir. Bu maddeye göre hesap edilen azami mahya seviyesi aşılmamak ve hesaplanan çatı eğimi içerisinde kalmak şartıyla; gizli dere uygulaması yapılabilir. Çatıda, saçak uçlarına en fazla (2.00) metre yaklaşmak kaydıyla; çatı balkonu (teras) yapılabilir. Çatıda birden fazla bağımsız bölümlere ait çatı balkonları yapılması halinde birbirleri arasında en az (3.00) metre mesafe bırakılmak zorundadır. Çatı arasında yapılan piyeslerin terasa açılan kapı dışındaki güvercinlik (pencere) boşluklarının her biri 1.20 m²'den büyük olamaz Güvercinliklerin mahya yüksekliği hiçbir yerde ait olduğu döşeme üst kotundan itibaren 3.50 metreyi geçemez.

Ayrık nizamda binanın, herhangi karşılıklı iki cephesinin taban oturumunda 12.00 metre ve altında kalması durumunda; %33 eğim ile beşik çatı yapılabilir. Konut dışı kullanımlı parsellerde, binaların otopark ihtiyacını karşılamak amacıyla sadece otopark olarak kullanılmak şartıyla teras çatı yapılabilir. Tek bağımsız bölümlü binalarda çatıdaki değişik çözümlerin kabulünde ilgili Belediyesi yetkilidir. Bu binalarda çatıda, saçak uçlarına en fazla (2.00) metre yaklaşmama şartı aranmaz.

Çatı piyesi veya çatı terası düzenlenmeyen çatılarda saçakların parsel sınırını aşmaması kaydıyla 2.00 metreyi geçmeyen saçaklar yapılabilir. Binada çıkma yapılması halinde saçak genişliği çıkmadan itibaren 1.50 metreyi aşamaz. Çatı piyesi veya çatı terası bulunan çatılarda Planlı Alanlar İmar Yönetmeliği hükümleri geçerlidir.

Asansör ile ayrı düzenlenen veya asansör bulunmayan yapılarda düzenlenen merdiven evlerinin çatı örtüsü düzlemini aşan kısımları; çatı örtüsü düzlemini aştığı en yüksek çatı kotunu en fazla 0.60 metre aşacak şekilde düzenlenebilir.

Bu koşullardan farklı olarak, özellik arz eden yapılarda değişik çatı çözümleri talep edilmesi durumunda; talepler Mimari Estetik Komisyonunca incelenerek ilgili idaresince karara bağlanacaktır.

Rezidans, otel, apart otel gibi konaklama tesislerinin teras çatılarında bina cephelerine 3.00 metreden fazla yaklaşmamak, en fazla 1.50 metre derinliğinde olmak ve parapet kotunu aşmamak koşuluyla açık havuz yapılabilir.

Avan proje uygulamalarına ilişkin yapılar, korunması gerekli kültür varlıkları, anıtsal yapılar, resmi ve umumi yapılar, dini yapılar vb. yapıların çatıları ve bunların yeni yapılacak ya da tamir veya tadilat edilecek bölümlerde, yapılacak olan çatılar, bu madde hükümlerine tabi değildir.

Çatı katlarının teşkilinde yapılacak olan kalkan duvarlarda yatay ve düşey hatların oluşturulması ve projede gerekli detayları ile birlikte gösterilmesi gerekmektedir.

Çatı piyesinin yasaklı olduğu yerlerde çatı eğimi en fazla %33 olmalıdır. Sanayi veya Küçük Sanayi bölgelerinde yapılacak olan yapıların çatıları bu madde hükümlerine tabi değildir.

- 2.1.26-** Safran Deresi ile "Kazımkarabekir Mahallesi 2309 ada 4 parsel" arasında kalan alanda Şehit Ömer Faydalı Caddesine cepheli yapılarda çatı piyesi yapılabilir. Kuzeyde Şehit Ömer Faydalı, batıda Ali Şener Caddesi, doğuda Safran Deresi, güneyde imar plan sınırı arasında kalan bölgedeki yapılarda hiçbir şekilde çatı piyesi yapılamaz. Çatı piyesi yapılamayan bu bölgede; çatı meyili %33'ü geçmemek, farklı meyil uygulamamak şartı ile çatı şekli serbesttir. Bitişik nizam uygulanan yerlerde, bitişik komşu tarafına çatı meyili verilemez. Bitişik Nizama tabi olan yapılar ve ikili,

- üçlü vb. bloklular yapılar haricinde; çatı piyesi yapılmayan binalarda çatı dörde kırılmalı, tek ve iki kırımlı çatılar yapılmamalıdır.
- 2.1.27-** Konut kullanımlı müstakil yapılar; en fazla yapı yüksekliğini aşmamak kaydıyla iç yüksekliklerin belirlenmesinde İmar ve Şehircilik Müdürlüğü yetkilidir.
- 2.1.28-** Uygulama imar planında taşkın saha olarak belirlenmiş; dere ıslah çalışmaları yapılmayan/tamamlanmayan alanlarda onaylı dere ıslahı projeleri bulunması durumunda DSİ onaylı projesince belirlenen dere kret kotuna göre yapı ruhsatı verilir.
- 2.1.29-** Asansörlü binalarda; asansörün piyes katına hizmet vermesi halinde, tercih edilecek asansörler dişlisiz veya hidrolik asansör olmalıdır. Elektrikli asansör yapılmak isteniyor ise asansör makine dairesi piyesin bulunduğu katta çözümlenmelidir.
- 2.1.30-** İlgili yönetmelik ve genelgeler esas olmak kaydıyla;
- a) Açık çıkmaların ve gömme balkonların 2 metre genişliğini geçmeyen kısımları, kat bahçeleri, iç bahçeler, son kat bağımsız bölüme ait piyeslerin terasları, bağımsız bölümlere ait piyeslerin iç merdivenleri, konut kullanımlı müstakil yapıların çatı terasları ve merdivenleri, tek bağımsız bölümlü konutlar hariç; bina giriş holleri, kat holleri ve asansör önü sahanlıkların asgari ölçülerdeki kısımları,
- b) Konut kullanımlı veya tek bağımsız bölümlü yapıların tamamen gömülü bodrum katlarında yapılacak çamaşırılık, kiler vb. mekanlar, nitelik ve özellik arz eden tek bağımsız bölümlü umumi binaların kısmen veya tamamen gömülü bodrum katlarında yapılacak olan toplu kullanıma yönelik mekanları,
- c) Bütün cepheleri tamamen toprağın altında kalan ve kısmen açığa çıkan bodrum katlarda yer alan, tek başına bağımsız bölüm oluşturmayan, ortak alan niteliğindeki depolar, ticari amaç içermeyen çocuk oyun alanları ve bağımsız bölüm net alanının %50'sini geçmeyen depo amaçlı eklentiler,
- Yukarıdaki maddeler ve parseldeki tüm emsal harici alanların toplamı, parselin toplam emsale esas alanının yüzde %30'unu aşamaz.
- 2.1.31-** Bir parselde birden fazla bina yapılması halinde arazi yapısına, yolların uyumuna göre kotlandırma yapmak için, ilgili idarenin her bina için kendisine yakın yoldan veya tabii zeminden kotlandırmaya belediye encümen kararı almak şartıyla ilgili idaresi yetkilidir.
- 2.1.32-** Yola uzaklığı en az 10 metre olan veya tek bağımsız bölümlü veya ikiz villa yapılar parselin yoldan yüksek olduğu durumlarda; ayrıca yola uzaklığı en az 12 metre olan veya tek bağımsız bölümlü veya ikiz villa yapılar parselin yoldan düşük olduğu durumlarda; Planlı Alanlar İmar Yönetmeliğinde belirtilen kademelendirme şartlarını sağlamak, gerekli güvenlik tedbirlerini almak ve sokak silüetini bozmamak kaydıyla ön, yan ve arka bahçeler tabii zemin kotunda bırakılabilir.
- 2.1.33-** Tabii zemin kotunun, ±0.00 kotunun üstünde olduğu durumlarda; ön bahçeler, yan bahçeler ve arka bahçeler aralarında uyum sağlayacak şekilde, ±0.00 kotunun altına inilmemek koşuluyla, gerekli güvenlik tedbirleri alınmak ve sokak silüetini bozmayacak şekilde, ±0.00 kotunun kadar veya yol kotuna kadar tesviye edilebileceği gibi kademelendirme de yapılabilir.
- 2.1.34-** Otopark yapılmasını gerektiren bina ve tesislerin, otopark ihtiyacının miktar, ölçü ve diğer şartlarının tespit ve giderilme esasları ile ilgili konular Yalova Belediyesi Meclisinin onayladığı Otopark usul ve esaslarına göre işlem tesis edilecektir.

- 2.1.35-** Karayolundan cephe alan konut dışı fonksiyona sahip parsellerin çekme mesafeleri, ruhsat alma aşamasında ilgili Karayolları Genel Müdürlüğü'nden alınacak görüşe göre belirlenecektir.
- 2.1.36-** 1/1000 ölçekli Uygulama İmar Planı'nda kat artışı yapılan veya yapılaşma şartları değişen parsellerde; Ruhsat aldığı tarihteki plan hükümlerine uygun olarak yapılmış veya yapılmakta olan mevcut yapılarda kat ilavesi, tadilat veya ruhsat yenilemesi talep edilmesi durumunda; asansör ve asansör boşluğu şartı ile açık ve kapalı çıkma hususları müktesep hak olup, bu konularda yapının mevcut durumu korunarak; yangın, deprem (17 Temmuz 2019 tarih 30834 sayılı Resmi Gazetede yayınlanan Türkiye Bina Deprem Yönetmeliği kapsamında yapılacak binalar ile ilgili uygulama esaslarına dair tebliğ dikkate alınmak suretiyle), ısı ve su yalıtımı, çevre ve enerji verimliliğine ilişkin hususlar yürürlükteki mevzuat hükümlerince değerlendirilerek yapılaşmaya izin verilir. Yapıların yıkılıp yeniden yapılması hususunda; yapı ruhsatı almış ancak inşai başlanmamış parsellerde veya yapı kullanma izin belgesi almış fakat ruhsat ve eklerine aykırı imalatları bulunan yapılarda yürürlükte bulunan plan ve mevzuat hükümleri geçerlidir.
- 2.1.37-** Ayrık nizam olan yapı adalarında;
- Yapı yapılmak istenilen parselin komşu parselinde, daha önceden bitişik ya da ikiz nizamda yapılmış ruhsatlı bir bina bulunması ya da,
 - Parselin ön veya arka cephe mesafesinin, köşe parsellerde 14 metrenin, ara parsellerde 12 metrenin altında kalması durumunda,
- Birkaç parseli birlikte değerlendirerek İmar Planında ve Yönetmelikte belirlenen cephe uzunluğu, derinliği, bahçe mesafeleri, kat yüksekliği gibi koşullara uyulmak ve planda belirtilen emsal değerini aşmamak kaydı ile ikili, üçlü, dördü, beşli bloklar teşkil edilmesine İmar ve Şehircilik Müdürlüğü yetkilidir.
- 2.1.38-** Belediyemizce ruhsat düzenlenmesi aşamasında; mevcut yapılaşmadan kaynaklanan veya kadastronun sayısallaştırma ve orijinal çözüm işlemleri neticesinde; üzerinde tecavüz bulunan parsellere, talep edilmesi halinde; parsel malikinin muvafakati alınarak ruhsat düzenlenebilir.
- 2.1.39-** Aplikasyon krokisinde bina, balkon, saçak vb. belirtmelerinin bulunduğu durumlarda ruhsat aşamasında mal sahibinin noter onaylı muvafakat sunması zorunludur. Aplikasyon krokisinde tecavüz bulunan parsellerde yapı yaklaşma mesafelerinin belirlenmesinde parsel sınırı esastır; ancak tecavüzün mimari projeye işlenmesi ve tecavüzün yapılaşmaya etkisinin göz önünde bulundurulması zorunludur.
- 2.1.40-** Plan üzerinde "cami alanı" olarak belirlenmiş parsellerde kible yönünün ayarlanmasından dolayı yapılaşma şartlarını belirlemede İmar ve Şehircilik Müdürlüğü yetkilidir.
- 2.1.41-** Bu planda gösterilen fonksiyon ayırım çizgileri kadastro sınırları doğrultusunda şematik olarak çizilmiş olup; söz konusu çizgiler, imar durumu aşamasında onaylı kadastro sınırlarına göre yeniden etüt edilerek kesinleştirilecektir.
- 2.1.42-** Parselasyon planında farklı yollardan cephe alan ara parseller; yapı nizamı ve kullanım kararları birbirinden farklı olmamak, imar planında ifraz hattı ile birbirinden ayrılmış olmamak, parsellerin arka cephe hattı devamlılığı bozulmamak ve binaların arka cephe hatları arasında oluşan koridor kesintiye uğratılmamak, mevzuatına uygun mevcut binalar ve/veya yeni inşa edilecek binaların imar adası bütününde etüt edilip değerlendirilerek gösterildiği vaziyet planı Belediye Encümen Kararıyla onaylanmak kaydıyla tevhit edilebilir. Yapılaşma koşulları ile ilgili diğer

hususlarda yürürlükteki uygulama imar planına; tevhit, kotlandırma, kademelendirme, bahçe tesviyeleri, kat rejimi ve sokak silueti ile ilgili diğer hususlarda ise Planlı Alanlar İmar Yönetmeliği hükümlerine uyulur ve bunlarla ilgili gerekli görülen plan, cephe, kesit veya 3 boyut görünüm ve gösterimleri onaylı vaziyet planında yer alır.

2.2- Konut Alanları

2.2.1- Konut alanlarının tamamı; halkın günlük ihtiyacını karşılamak maksadıyla; Yol Boyu Ticaret Alanı olarak teşekkül etmiştir. Bu kullanımlara bodrum katlarında içten bağlantılı piyes ve/veya bütün cepheleri tamamen toprağın altında kalan bodrum katları ile kısmen açığa çıkan yol cephesi haricindeki bodrum katlarda yer alan ve sadece zemin/bodrum kattaki ticaret kullanımlı bağımsız bölümlere ait depo amaçlı eklenti yapılabilir. Piyesler binanın ortak alanları ve müştemilatlarıyla irtibatlandırılmaz.

2.3- Ticaret Alanı

2.3.1- Uygulama imar planında Yalova- Bursa karayolu kenarındaki yapı adalarında, en az parsel cephesi köşe parsellerde 25m, ara parsellerde 20m'dir.

2.4- Ticaret-Konut Alanları

2.4.1- Ticaret + Konut alanlarında, zemin katların ticaret olarak kullanılması zorunludur. Zemin üstü katlar konut veya ticaret olarak kullanılabilir.

2.4.2- Bitişik Nizam Ticaret + Konut yapılaşma şartlarına sahip parsellerde zemin katın ve/veya bodrum katın tamamının kullanılması; ancak PAİY Geçici Madde 2'de belirtildiği üzere mevcut teşekkülde zemin katın ve/veya bodrum katın tamamının kullanıldığı durumlarda mümkündür. Kullanımdan dolayı zemin katın üzerinde oluşacak alanlarda gerekli güvenlik ve yalıtım önlemleri alınmak kaydıyla herhangi bir kullanıma konu edilmeyen ortak alan niteliğinde teras çatı yapılabilir. Bu teraslara ortak alandan ayrı çıkış yapılma şartı aranmaz.

2.5- Sosyal ve Teknik Altyapı Alanları

2.5.1- Planda belirtilen açık ve kapalı spor tesisi alanlarında zemin altı otopark yapılabilir.

2.5.2- Planda üniversite güneyinde yer alan ve (ÖZEL YURT) olarak gösterilen sosyal tesis yapı adalarında, plan değişikliği ile fonksiyon değiştirilmesi durumunda eşit oranda sosyal tesis belirleme şartı aranmayacaktır.

2.5.3- Planda "Zemin Altı Otopark" olarak belirtilen alanlarda en az 1 metre toprak derinliği korunmak koşulu ile Zemin Altı Katlı Otopark yapılabilir. Uygulama, Yalova Belediyesi'nce onaylanacak avan projeye göre yapılacaktır. Uygulama aşamasında ilgili kamu kurumlarının görüşü alınacaktır.

2.5.4- Plan sınırı içerisinde yer alan trafo ve teknik alt yapı alanlarında çekme mesafelerine uyulacaktır. Teknik Alt yapı alanları su deposu vb. teknik alt yapı kullanımlarını içerebilir. Bu alanlarda yapılaşma koşulları ise Belediyesi tarafından belirlenecektir.

2.6- Yükseköğretim Tesisi Alanı

2.6.1- Bu alanlarda yükseköğretim tesisi (üniversite) ve kampüs alanı kapsamında her türlü eğitim tesisleri ile bunların tamamlayıcısı niteliğinde araştırma-geliştirme faaliyetlerinin, bilimsel ve teknolojik çalışmaların yapılabileceği tesisler, idari, sağlık sosyo-kültürel, ibadet yeri, spor tesisleri, rekreatif tesisler, lojman vb kullanımlı yapılar yapılabilir. Yapılaşma koşulları aşağıdaki gibidir;

En fazla emsal (E): 0.80

En fazla yapı yüksekliği (yençok) :25.00 m.

2.6.2- Yükseköğretim alanı lejantlı alanlarda öğrenci yurdu yapılabilir. Yapılaşma koşulları aşağıdaki gibidir;

En fazla emsal (E): 0.80

En fazla yapı yüksekliği (yençok): 14.50 m. ve kat adedi 4 katı aşamaz.

2.6.3- Yükseköğretim tesisi (üniversite) ve kampüs alanı içerisinde yapılacak ibadet yerlerinde yapılaşma şartlarını belirlemede İmar ve Şehircilik Müdürlüğü yetkilidir.

2.7- Günübürlük Turizm Tesisi Alanı

2.7.1- Planda yapılaşma şartları ayrıca belirtilmeyen Günübürlük Tesis Alanları'nda yapılaşma koşulları aşağıdaki gibidir:

En fazla emsal (E): 0.05

En fazla yapı yüksekliği (yençok): 4.50 m. (1 kat)

Asma kat yapılması halinde (yençok): 5.50 m. (1 kat)'dır ve asma kat emsale dahildir.

2.7.2- Planda yükseköğretim tesisi kuzeyinde yer alan günübürlük tesis alanlarında; yükseköğretim alanı kapsamında ve tamamlayıcısı niteliğinde günübürlük turizm yapı ve tesisleri yer alabilir.

2.8- Sanayi Alanları

2.8.1- Sanayi Alanlarında bina yüksekliği, yapılacak tesisin türüne ve teknolojik özelliğine göre belirlenecektir.

2.8.2- Beton santrali yapılacak alanda ve diğer sanayi alanlarında; ruhsat aşamasında ilgili kurum ve kuruluş görüşü doğrultusunda sağlık koruma bandı bırakılarak vaziyet planına işlenecek ve bölgenin iklim yapısına göre ağaçlandırma yapılacaktır.

2.8.3- ÇED Yönetmeliği kapsamındaki faaliyetler için "ÇED Olumlu Belgesi" veya "Çevresel Etkileri Önemsizdir" belgesinin alınması ve ÇED raporlarındaki taahhütlere uyulması zorunludur.

2.8.4- Sanayi Alanı olarak planlanmış alanlarda, "İşyeri Açma Ve Çalışma Ruhsatlarına İlişkin Yönetmelikte belirtilen tesislerde ÇED raporu şartı aranır. Bu alanda ÇED raporu niteliğini aşacak yapı ve tesisler yer alamaz.

2.8.5- Sanayi alanlarında "lojistik ve depolama alanları" yapılabilir. Bu alanlarda 29.9.1987 gün ve 19589 sayılı resmi gazetede yayımlanan "Tekel Dışı Bırakılan Patlayıcı Maddeler ve Av Malzemesi ve Benzerlerinin Üretim, İthal, Taşınması, Saklanması, Depolanması, Satışı, Kullanılması, Yok Edilmesi, Denetlenmesi Usul Esaslarına İlişkin Tüzük"te belirtilen, çevresel olumsuz etkisi bulunan malzemeler için depolama binası yapılamaz. Sadece sanayi ham ve üretim malzemeleri depolanabilir.

2.8.6- Sanayi parsellerinin toplam alanının en fazla %5'lik bölümünde en fazla KAKS:0.60 olmak üzere idari bina yapılabilir. Bu binalarda; toplantı salonları, yönetim birimleri, ofis, revir, kreş, kütüphane, yemekhane ve benzeri fonksiyonlar yer alabilir.

2.8.7- 07/04/2011 tarih ve 114 sayılı Meclis Kararı'na istinaden, beton santralleri yalnızca, Kirazlı Köyü 150 adada yapılabilecektir.

2.8.8- Sanayi veya Küçük Sanayi bölgelerinde bahçe mesafeleri en az 5.00 metredir.

2.9- Bu planda ve plan hükümlerinde belirtilmeyen hususlarda 3194 sayılı İmar Kanunu, ilgili yönetmelikler, genelgeler vb. mevzuat hükümleri aynen geçerlidir.

Kamer VATANSEVER
C Sınıfı Şehir Plancısı
Yalova Belediyesi